

ふり向けば、気になる。好きになる。

広報むこう

2024年5月号

MUKO



向日市

古都のむこう 魅力のふるさと



おかげさまで、広報むこう
1200号

昭和29年6月25日に「町のあゆみ」と題した広報誌を発行して以来、この2024年5月号で広報むこうは1200号を迎えました。これからも、市民の皆さまにとって、読みやすく分かりやすい誌面作りを心がけてまいります。

今月の特集は
「地域の身近な相談相手
民生委員・児童委員」です。



困りごと、心配なこと 地域の身近な相談相手

民生委員・児童委員 …… 2

- 史跡乙訓古墳群 物集女車塚古墳
石室を一般公開します …… 8
- 向日市低所得世帯支援給付金 …… 9
- くらしの情報 …… 12
- 子育て支援情報 …… 22
- 健康づくり情報 …… 24
- 各種相談日程 …… 25
- 図書館だより …… 26
- スポーツフレンドシップ協定連載
(ハンナリーズ編) …… 27

- 市役所への窓口来庁や電話でのお問い合わせは、平日午前8時30分～午後5時15分までです。電話は、各担当課の直通電話(または代表番号 ☎931-1111)にお掛けください。
※公民館やコミセンなどの公共施設は、各施設の開館時間内をお願いします。
- 市役所へのファクスは ☎922-6587、郵便物は 〒617-8665 向日市役所(住所不要)、電子メールは ☒info@city.muko.lg.jp にお送りください。
※ファクス、郵便物、電子メールには、市役所のどこの課(担当課名)宛てかをお書きください。
- 参加費などの記載がないものは、無料でご参加いただけます。

詳しい情報は、QRコードから市ホームページをご確認ください。



☎=お問い合わせ ☒=ホームページアドレス
☎=ファクス ☒=電子メールアドレス

広報むこうは市ホームページでご覧いただけます。
<https://www.city.muko.kyoto.jp/>
市公式SNSはQRコードからご覧ください。



【まちのうごき】(令和6年4月1日現在)
住民基本台帳人口
人口 56,428人 世帯数 25,798世帯
(男性 27,063人、女性 29,365人)
推計人口
人口 55,916人 世帯数 23,876世帯
(男性 26,595人、女性 29,321人)

どんな人のこと?

民生委員は、厚生労働大臣から委嘱され、それぞれの地域において、常に住民の立場に立って相談に応じ、必要な援助を行い、社会福祉の増進に努める方々で、全ての民生委員が児童委員を兼ねています。

児童委員は、地域の子どもたちが元気に安心して暮らせるように、子どもたちを見守り、子育ての不安や妊娠中の心配ごとなどの相談・支援を行います。また、各小学校区に1名、児童に関することを専門的に担当する「主任児童委員」が配置されています。



住民が安心・安全に暮らせる地域をつくるため、民生委員・児童委員(民生児童委員)と呼ばれる方々が活動しています。言葉は聞いたことがあっても、実際には関わったことがなく、どんな活動をしているのか分からないという方も多いと思います。

民生児童委員とは、地域住民と行政機関をつなぐ特別職の地方公務員です。困った人がいれば、同じ目線で相談にのり、適切な公的相談窓口へとつなぎます。少子高齢化や核家族化が進み、地域社会のつながりが希薄化する中で、民生児童委員は市民の皆さまの立場に立って生活や福祉のこと、妊娠中の心配ごとや子育ての不安など、さまざまな相談や支援を行っています。

☎地域福祉課 ☎874-2543

全国民生委員児童委員連合会は、毎年、5月12日を「民生委員・児童委員の日」としています。

また、この日からの1週間(5月12日～18日)を「活動強化週間」と定め、民生委員・児童委員制度やその役割を積極的にPRする期間としています。

今回の特集では、民生児童委員の存在や活動を、より多くの方に知ってもらえるよう、その内容についてお知らせします。

5月12日は 民生委員・児童委員の日

現在、市内で民生児童委員として活動されている方々に日頃の活動についてアンケートを実施しました。(一部抜粋)



Q1

民生児童委員になったきっかけは何ですか？実際に活動を始めてみてどうでしたか？

- ≫ A. ちょうど子育てが一段落し、何か自分にできることはないかと思っていた頃、地区の役員の方に声をかけていただいたのがきっかけです。
何も分からず、初めは担当している地域の方に励まされ支えられながら活動していたという感じでした。
- ≫ A. 自治会長さんから声をかけていただいたのがきっかけです。何も分からないまま引き受けましたが、活動を始めてからは、先輩方が分かりやすく指導してくださり、安心して活動することができました。

Q3

活動の中で困った時の対応は？

- ≫ A. 初めは、何度お宅を訪問しても会っていただけませんでした。でも今では、名前を言うと出てきてくれて、いろいろな話を話していただけです。根気よく何度も伺って、段々とお話ししてもらえるようになりました。
- ≫ A. まだ1年目なので、ささいなことでも判断に迷うことが多いです。そういう時は、先輩の委員の方や地域福祉課の職員に相談しながら活動しています。

Q2

やりがいを感じる時は？

- ≫ A. 独居の高齢者のお宅を訪問した際に、「安心する」「気にかけてくれていてありがとう」「普段会話する人がなかなかいないので、いろいろな話ができうれしい」など、快く話してくださるので、うれしくなり、やりがいを感じます。
- ≫ A. いつものとおりポスティングをしたあとに、何人の方から電話がかかってきて「良かった。私の事をちゃんと見てくださる方がいると思うと安心しました」と言われ、うれしかったです。民生児童委員をしていて良かったと思いました。

Q4

市民の方、これから民生児童委員になる方に伝えたいことは？

- ≫ A. 民生児童委員になる方へ…委員になる前は、大変な活動になるのではと思っていました。いざ活動を始めてみると、大変なこともありますが、周りの委員の方と相談しながら、気負うことなく活動できると思います。
- ≫ A. 市民の方へ…1人ではありません。私たちがいます。いつ起こるか分からない災害に備えるためにも、できるだけ私たち民生児童委員や近隣の方々と普段から繋がっていきましょう。
民生児童委員になる方へ…人生勉強になります。自分自身を成長させてくれると思います。

○民生児童委員の主な活動

- ・見守りなどが必要な世帯を訪問し、状況を把握
- ・井戸端会議の開催や75歳以上の単身世帯に向けて、いどばた通信を発行・配布
- ・委員同士の報告や情報交換を行う定例会の開催 など

活動の中から、いくつか pick up してご紹介します！



定例会

毎月1回、各地区ごとに所属する民生児童委員が集まり、定例会を開催しています。
定例会では、民生児童委員間の連絡や、日頃の活動についての振り返り、研修など活動方針の決定を行います。



井戸端会議

井戸端会議の開催
地域住民同士が顔見知りとなり、支え合っていくきっかけとなるよう、交流の場を提供しています。童謡を歌ったり、健康体操やスポーツを行うなど楽しい企画を実施しています。

防災ボトルの配布

社会福祉協議会との共同事業として、市内在住の75歳以上の単身世帯約1800件を対象に、希望される方々へ防災ボトルの配布を行いました。



防災ボトル



定例会

また、活動の中で生じた疑問点などを共有し、問題解決に向けた話し合いの場にもなっています。

おひぎにだっこのお話会の開催

お話し会では、西ノ岡ラ・コンフィティによるパネルシアターや絵本の読み聞かせなどを主任児童委員と一緒に進めています。
令和5年度は年4回、保健センターで健康相談の日に実施しました。会場では、お子さんを抱っこしながら一緒に体をゆすり、絵本の世界を楽しんでいる微笑ましい親子の姿が見られました。



おひぎにだっこのお話会

各民生児童委員の連絡先については、向日市民生児童委員連絡協議会事務局（地域福祉課）へお問い合わせください。

物集女地区

氏名
北川 公子
佐貫 優子
佐野 千種
土山 千珠子
仲谷 廣樹
仲谷 雪枝
中山 睦美
橋川 龍子
長谷川 謙子
森 芳江
山田 智代美

寺戸地区

氏名	
家里 和代	田中 初子
井手 千鶴	谷川 圭子
宇城 博	刀根 壽男
大西 康子	中村 猛
岡田 弥寿子	中村 治夫
奥野 育恵	中村 美智子
籠谷 康	長谷川 忠司
片岡 みや子	畠中 サエ子
亀村 和子	初田 導弘
川崎 治夫	原田 陽子
北野 明美	廣川 縫子
小林 昭	松橋 善次
小林 義和	山口 和男
坂本 悦子	山口 初美
下村 さく江	山本 石江
鈴井 壽美子	山本 壽美
田賀 千恵	世継 一美
竹上 頼子	

鶏冠井地区

氏名
大西 和子
鎌田 敏子
上辻 陽子
高畑 幸子
中西 康行
野木 照代
向井 仁子

森本地区

氏名
井上 千鶴子
岡本 守貢
木村 智賀子
清水 陽一
清水 玲子
中埜 咲子

上植野地区

氏名
赤井 洋子
宇山 晴美
宇山 房男
金子 路代
亀山 明子
河合 幸子
兒玉 幸
佐野 利子
柴田 信子
辻村 千草
丹羽 美代子
目加田 泉
山口 育世
山谷 桂子

向日台地区

氏名
柿 ゆかり
柏原 多見枝
山崎 安子

西向日地区

氏名
内井 志ずえ
鈴木 悦子

向日地区

氏名
小林 和子
嶋田 秋子

主任児童委員

氏名	担当地区
平井 真奈美	向陽小学校区
山本 哲也	第2 向陽小学校区
前坂 あや子	第3 向陽小学校区
池田 和子	第4 向陽小学校区
金内 恵美	第5 向陽小学校区
安田 かおり	第6 向陽小学校区



民生児童委員と主任児童委員は、支援が必要な方と関係機関をつなぐパイプ役です。

ささいなことでも気になることがある方は、気軽に声をかけてください。あなたの周りの自らSOSを発信できない方に気付いたら教えてください。

まず、あなたのお住まいの地域の担当民生児童委員・主任児童委員と知り合いになりましょう。

お住まいの地域の担当民生児童委員は、向日市民生児童委員連絡協議会事務局にお尋ねください（市ホームページでも確認できます）。



▲市ホームページ

向日市民生児童委員連絡協議会事務局
地域福祉課（東向日別館） ☎874-2543



市内で民生児童委員として活動している宇山さんご夫妻に、委員になったきっかけや活動の様子についてお話を伺いました。

◀宇山 房男さん（活動歴 4年） 写真左
宇山 晴美さん（活動歴 4年） 写真右



民生児童委員に
なったきっかけ

房男さん 地区の役員の方と地域福祉課の職員の方から声をかけていただいたのがきっかけです。これまでは会社人間で、地域との関わりがあまりありませんでしたが、仕事も退職し、時間にも余裕ができたので引き受けることにしました。

晴美さん 夫婦で民生児童委員をしているので、地域の方との接し方についてお互いに相談したり、うまくいったことを共有できたりすることが、日頃の活動に役立っています。

コロナ禍での活動、
地域住民とのつながり

房男さん 75歳以上の单身世帯の方に向けて、いざばた通信を配布していますが、活動を始めてすぐにコロナ禍になったため、お宅訪問も対面からポスティングが大半となりました。話す機会が得られないため、地域の方と関係を築くことが難しくなっています。ただ、活動を続けて



いくうちに、住民の方だけでなく、ご家族の方からも「見守っていただけるので、助かります。」と嬉しいお声をいただくこともありました。

晴美さん 最初は、初めてのお宅を訪ねる際とても緊張しましたが、今では来るのを楽しみにして下さっていて、訪れた際の嬉しそうな姿に、やりがいを感じます。また、防災ポトルを配布した際には、多くの地域住民の方から喜んでいただけたのも印象的でした。

民生児童委員としての
役割

房男さん 私たち民生児童委員は、いわば地域住民を必要

な支援先へとつなぐ救急車だと思っています。判断に迷う時は、他の委員からアドバイスもらったり、地域包括支援センターや役所の窓口で相談したりしながら、それぞれのケースに対応しています。また、定例会では少人数のグループごとに、日頃の活動の中で生じた悩みなどについてしっかりと相談できるので、一人で抱え込まずに活動ができています。実際に、地域住民の方と顔を合わせて活動している、民生児童委員だからこそ担える大切な役割があると思います。

晴美さん 日々の生活で困った時や、支援が必要だと感じた時は、気軽に私たち民生児童委員に声をかけてください。

物価高騰対策 向日市低所得世帯支援給付金

エネルギー、食料品価格などの物価高騰による負担増により、特に家計への影響が大きい低所得世帯に対し、次の給付金を支給します。

①住民税均等割のみ課税されている世帯への給付 (1世帯当たり10万円)

- 支給対象
基準日(令和5年12月1日)において、向日市の住民基本台帳に記録されている方のうち、住民税均等割のみ課税されている方からなる世帯
※ただし、世帯の全員が、住民税が課税されている他の親族などの扶養を受ける場合は、支給の対象になりません。
- 支給額/1世帯当たり10万円
- 支給手続き
支給対象者宛てに3月下旬に書類を送付していただきます。内容をご確認の上、手続きをお願いします。
- 申請締め切り/6月28日(金)

☎地域福祉課 給付金担当 ☎874-3457

②こども加算の給付 (18歳以下の児童1人当たり5万円)

- 支給対象
住民税均等割非課税世帯への追加給付(1世帯当たり7万円)または①の支給対象世帯のうち、世帯主と基準日(令和5年12月1日)において、同一世帯となっている18歳以下の児童がいる世帯
- 支給額/18歳以下の児童1人当たり5万円
- 支給手続き
○市から案内が届いた方/5月上旬に書類を送付します。内容をご確認の上、返送が必要な場合は期日までに手続きをお願いします。
○申請が必要な方/支給対象世帯のうち【令和5年12月2日以降に生まれた児童がいる】もしくは【別世帯だが扶養している児童がいる】場合は申請が必要です。
※申請方法は市ホームページでご確認ください。
- 申請締め切り/8月30日(金)

☎子育て支援課 給付金担当 ☎874-2647

■低所得世帯支援給付金の詐欺にご注意を

低所得世帯支援給付金を装った、振り込み詐欺などにご注意ください。向日市や内閣府などが、現金自動預払機(ATM)の操作をお願いすることや、給付のために、手数料の振り込みを求めることは絶対にありません。「怪しいな」と思ったら、向日市や最寄りの警察署、警察相談専用電話(#9110)にご連絡ください。

「障がいのある人もない人もいきいきと暮らせるぬくもりのあるまち」を目指して 広域専門・身体障害者・知的障害者相談員にご相談ください

本市では、平成29年3月に「第3次向日市障がい者計画」を策定し、すべての人がお互いを尊重して支え合う共生社会の実現を目指し、障がいの理解を深めるための啓発や差別解消の取り組みをはじめ、さまざまな施策を推進しています。

京都府でも「京都府障がいのある人もない人も共に安心していきいきと暮らしやすい社会づくり条例」を制定し、社会的障壁(バリア)をなくしていくための取り組みを進めています。

この条例では、障がいのある方に対する不利益な取り扱いや合理的配慮などの事案について、解決に向けた相談や助言、あっせんの仕事が構築されており、広域専門相談員と障害者相談員が相談に応じています。

■広域専門相談員(京都府障害者支援課)

☎414-4609(相談専用) ☎414-4597(京都府障害者支援課兼用)
✉kyousei-soudan@pref.kyoto.lg.jp

■障害者相談員

相談員名	相談種別	連絡先
木村 啓子	視覚	☎933-1702
大治 勝代	肢体	☎922-2573
重本 信子	肢体	☎922-2369
柴田 糸み子	肢体	☎934-3277
森川 赫子	肢体	☎934-6026
山本 啓子	肢体	☎932-9545
喜多 文子	内部	☎934-1313
太田 ヒサ	聴覚	FAX933-4295
小森 信男	聴覚	FAX921-1590
庵原 由起子	知的	☎935-1292

(敬称略)

☎障がい者支援課 ☎874-2574

史跡乙訓古墳群 物集女車塚古墳 石室を一般公開します

史跡乙訓古墳群のひとつ、物集女車塚古墳の横穴式石室を公開します。石室内での解説や「墳タビ!物集女車塚古墳」アプリを活用した案内解説も行います。

- 日時/5月25日(土)~6月2日(日)午前10時~正午、午後1時15分~4時30分(15分ずつ案内)
- 場所/史跡乙訓古墳群 物集女車塚古墳
- 講師/埋蔵文化財センター職員、文教課職員
- 定員/各日105人
※5人1組での見学となります。1人でも見学できます。
- 申込み/5月1日(水)から電話で文教課(☎874-3860)へ。



■「墳タビ!物集女車塚古墳」とは

物集女車塚古墳で、AR(拡張現実)やVR(フルCG)を使い、築造当時の古墳が目の前に存在しているかのような体験ができるアプリケーションです。

■インストール方法

App Store、Google Playで「墳タビ」と検索してください。QRコードからもダウンロードできます。



▲iOS版



▲Android版

5月19日は京都サンガF.C. 向日市ホームタウンデー

今年、京都サンガF.C.は30周年を迎えました。長きにわたる皆さまからのサポートに感謝するとともに、多くの子どもたちに夢と感動をお届けできるよう、京都サンガF.C.の試合に市内の小学生を無料でご招待します。スタジアムでプロの迫力を体感し、感動を共有しましょう。

- 日時/5月19日(日)午後2時キックオフ(VS サンフレッチェ広島)
- 場所/サンガスタジアム by KYOCERA
- 対象/市内在住の方
- 申込み/4月27日(土)午前11時~5月19日(日)後半キックオフまでの間に、QRコードから専用サイトにアクセスし、お申込みください。チケット完売次第受け付け終了。



- 席種・料金
○ホーム上層指定席 2,520円(中学生900円)
○ホーム上層自由席(南側) 2,340円(中学生810円)
※いずれも小学生は無料です。

☎京都サンガF.C.ホームタウン推進課 ☎0774-55-7603

「ろう」の心「あ」のバリアフリー ~ろう(あ)者~

「ろう」とは「耳が聞こえない」、「あ」は「話ができない」ことをいいます。耳が聞こえなくても声で話ができる人を「ろう者」ということもあります。ろうあ者は、外見からは障がい分かりにくいので、日々の暮らしの中で次のような経験があります。

■ろうあ者の声

- あいさつをされても気が付かず、失礼な人と思われた。
 - 後ろから来た自転車のベルが聞こえず、追い越しざまに怒られた。
 - 筆談をすれば大丈夫と思われるが、日本語が苦手な人が多く、短い文で分かりやすく書いてほしい。(協力:向日市ろうあ協会)
- まちで戸惑っている方を見かけたときは、「なにかお困りですか?」「私にできることはありますか?」と顔を見て声をかけてみてください。



手話マーク

聴覚障がい者から提示された場合は「手話で対応をお願いします」、各機関の窓口などで掲示されている場合は「手話で対応します」「手話通訳者がいます」と知らせるためのマークです。

☎障がい者支援課 ☎874-3593、☎932-0800



PHOTO DIARY まちの話題

3/19 旧上田家住宅廊下改修工事一式 寄附贈呈式

市は、上田昌弘さまから、旧上田家住宅廊下改修工事一式の寄附を受けました。同建物は平成28年に市が寄贈を受け、令和3年11月から一般公開し、貸室などで活用しています。



3/28 令和5年京都府スポーツ賞功労賞 受賞報告

公益財団法人向日市スポーツ文化協会顧問の畑宏明さんが、令和5年京都府スポーツ賞功労賞地域スポーツ振興功労を受賞され、安田市長に受賞報告を行いました。



3/27 政策提案型パブリック・ディベート全国大会 優勝報告

経済産業省主催の政策提案型パブリック・ディベート全国大会 中学生の部において優勝された、市内在住の伊部拓杜さんが安田市長に優勝報告を行いました。



3/30-31 令和6年向日市 桜まつり

向日市商工会主催の「桜まつり」が向日神社で開催されました。模擬店の出店や舞楽殿では演奏などの催しが行われ、会場は春の陽気に包まれました。



市議会の開催予定

☎議会事務局 ☎874-3540

5月27日(月) 本会議(提案説明) / 議場
6月5日(水) 本会議(一般質問) / 議場
6日(木) 本会議(一般質問) / 議場
7日(金) 本会議(予備日) / 議場
10日(月) 厚生常任委員会 / 第1委員会室
13日(木) 建設環境常任委員会 / 第1委員会室
14日(金) 総務文教常任委員会 / 第1委員会室
20日(木) 本会議(委員長報告・討論・採決) / 議場
時間はいずれも午前10時(予定)

YouTubeのサイトを利用して、インターネット上で本会議や常任委員会の様子をライブ中継や録画映像でご覧いただけます。議案の内容は、本会議初日の翌日に市ホームページで公表します。また、一般質問の事項は、公共施設などで事前に公表します。

※第1委員会室は議会棟1階です。
※市議会の予定は変更になる場合があります。最新の予定は、市ホームページでご確認ください。



▲向日市議会
公式YouTube
チャンネル

運転免許証を自主返納される方を支援します

交通事故の防止を図るため、運転免許証を自主返納された方に以下の支援を行っています。運転が不安になってきた方は、運転免許証の自主返納を考えてみませんか。

■「ぐるっとむこうバス」の運賃割引

運転免許証を自主的に返納された方は大人運賃を半額の100円とします。

●実施期間 / 5月1日(水)～31日(金)

●利用方法 / 降車時に運転経歴証明書またはマイナンバーカードのケースに貼り付けた運転経歴証明書交付済シールを提示してください。

※支払いは現金のみ。お釣りが出ないため、回数券やICカード乗車券(ICOCAなど)は使えません。

■向日市高齢者運転免許証自主返納支援協賛事業

利用の際に、運転経歴証明書を提示すると、協賛店舗で特典サービスを受けられます。

●対象 / 市内在住の65歳以上で、有効期間内の運転免許証を自主的に返納された方



▲協賛店舗一覧

■向日市運転免許証自主返納支援事業

●対象 / 市内在住の方で運転免許証を自主的に返納された方
※運転免許証の返納から1年以内に申請してください。

●支援内容 / 公共交通機関利用券など2000円分(いずれか1つ)

○「ぐるっとむこうバス」乗車券

○阪急バス「グランドパス65」「グランドパス70」または「hanica」購入補助券

○ヤサカバス回数券購入補助券

○JR西日本ICOCA

○市内タクシー事業者の乗車割引券

※阪急バスとJR西日本はデポジット代500円分を含みます。

●申請方法 / 運転免許の取消通知書、本人確認書類(マイナンバーカード、運転経歴証明書、健康保険証など)を持参の上、まちづくり推進課で向日市運転免許証自主返納支援事業の申請をしてください。後日、審査終了の連絡がきたら、公共交通機関利用券などをまちづくり推進課で受け取ってください。

■運転免許証自主返納の方法

自動車運転免許試験場または京都駅前運転免許更新センター、向日町警察署、交番(予約制)で運転免許証を返納してください。

※運転免許証の更新を行わず失効された方、運転免許の内容の一部だけを返納される方は対象になりません。

☎まちづくり推進課 ☎874-2942

令和6年4月1日付け 向日市人事異動(課長級以上)

多様な業務を経験することで職員の資質向上を図ることを基本とし、女性職員の積極的な登用や定年年齢の引き上げに伴う新たな職名の設置など、組織の活性化を図る適材適所の人事異動を行いました。

■部長級

- 総括監(併) 教育部長 / 水上信之
- 危機管理監(兼) 環境産業部長 / 福岡弘一郎
- 総務部長 / 林千香
- 市民サービス部長 / 柴田晶子
- 都市整備部長 / 山田栄次

■副部長級

- 環境産業部付副部長 / 浅田泰生
- ※京都地方税機構派遣
- 環境産業部副部長(兼) ゼロカーボン推進課長 / 木村正義
- 市民サービス部副部長(兼) 高齢介護課長 / 伊藤雅子
- 都市整備部副部長(兼) 公営企業課長 / 田中英司

■主席課長級

- 教育部主席課長(兼) 文教課長 / 浦元大地

■課長級

- ふるさと創生推進部広聴協働課長(兼) 女性活躍センター所長 / 白波瀬由佳
- ふるさと創生推進部財政課長 / 谷口大樹
- 市民サービス部医療保険課長 / 小畑由美子
- 市民サービス部市民課長 / 小島裕子
- 都市整備部上下水道施設課長 / 山本英雄
- 会計管理者(兼) 会計課長 / 鹿島一平
- 教育部生涯学習課担当課長 / 芦田穂子

☎人事課 ☎874-1992

市のサービス情報・催し

福祉・教育のサービス、教室・文化・芸能の催しなど、市からのお知らせを中心に掲載しています。



☎=お問い合わせ 🏠=ホームページアドレス 📠=ファクス 📧=電子メールアドレス

税・年金・保険

自動車税(種別割)の納期限は5月31日(金)です

お近くの金融機関やコンビニエンスストア、府の納税窓口で納期限までに納付してください(スマートフォンでも納税できます)。

☎ 京都府京都西府税事務所 326-3312 FAX 326-3310

国民健康保険からのお知らせ

納め忘れの保険料はありませんが保険料を滞納されている世帯は、通常の被保険者証が交付できない場合があります。

保険料納付は口座振替がおすすです国民健康保険料の納付を口座振替にすると、金融機関から自動的に支払わ

上、6月3日(月)以降に健康推進課(東向日別館)で「保健事業等自己負担金無料カード」の発行を受けてください。

予防接種を受けるには、市が発行する予診票が必要です。指定の方法で接種されなかった場合、全額自己負担になりますので、ご注意ください。

リフィル処方箋を活用しましょう

リフィル処方箋とは、症状が安定している人に対して、医師が認めた期間・回数(30日処方)の処方箋を最大3回に限り、再診を受けずに同じ処方箋を受け取ることができるところです。

市税などの納期限 5月31日(金) 固定資産税

れるため、払い忘れがなくなり便利です。利用される場合は、口座振替依頼書、納付書、預貯金通帳、金融機関の届出印を持参の上、市指定の金融機関でお申込みください。

ペイジー口座振替受付サービス

京都銀行、京都信用金庫、京都中央信用金庫、ゆうちょ銀行、京都中央農業協同組合を利用される場合は、医療保険課(東向日別館)でも口座振替の申込みが可能です。

☎ 医療保険課 賦課収納係 874-2793

国民健康保険証ご利用上の注意

柔道整復師にかかる場合 接骨院や整骨院などの施術は、国民健康保険を使う範囲が限られており、対象外の施術を受けられた場合、治療費が全額自己負担になることがあります。

る方は、かかりつけ医にご相談ください。

リフィル処方箋のメリット

再診を受けずに薬を受け取れるので、通院時間や体の負担のほか受診回数も減るため、医療費などの経済的負担も軽減できます。

リフィル処方箋の注意点

投薬量に限度がある医薬品(新薬や麻薬、向精神薬など)や湿布薬はリフィル処方箋の対象外です。

☎ 医療保険課 医療給付係 874-2719

☎ 福祉医療係(後期高齢者医療担当) 874-2798

人工内耳利用児に対して充電電池などの給付を開始します

人工内耳を装着されている聴覚障がい児に対して、日常生活用具の情報・意思疎通支援用具として、人工内耳用充電電池および人工内耳用充電器の給付をします。

☎ 障がい者支援課 874-3593 FAX 932-0800

子育て・教育

所得が限度額を下回った方は児童手当の申請が必要です

令和6年9月分までの児童手当・特

■交通事故などで治療を受ける場合 必ず医療保険課(東向日別館)に「第三者行為による被害届」などの提出をお願いします。

●届出が必要な理由/本来、第三者行為により発生したけがや病気の治療費は、加害者が負担すべきものです。国民健康保険では、被保険者に代わって請求権を取得し、治療費(7割または8割負担)を立て替えます。

☎ 医療保険課 医療給付係 874-2719

福祉・健康

がん検診の申込みが始まります

■胃がん、乳がん検診の申込み 5月15日(水)～6月14日(金)

- 対象 ○胃がん検診/西暦で奇数年生まれの50歳以上の方 ○乳がん検診/西暦で奇数年生まれの40歳以上の女性の方 ●検診日・場所/7月23日(火)、24日(水)午前8時45分～午後1時30分、いずれも保健センター ※24日は乳がん検診のみ ●自己負担金/700円

■肺がん検診の申込み 5月15日(水)～7月31日(水)

- 対象/40歳以上の方 ●検診日・場所 ※検診時間は①午前9時30分～11時30分 ②午後1時30分～3時30分 ○8月2日(金)①鶏冠井公民館 ②寺戸公民館 ○8月5日(月)①物集女公民館 ②保健センター ○8月6日(火)①向陽福祉会向陽苑 ②寺戸公民館 ○8月7日(水)①物集女福祉会サニールッジ ②上植野公民館

☎ 874-2697(へ)。QRコードからも申込み可能。



●自己負担が無料となる方 ●対象/①70歳以上の方 ②65歳～69歳で後期高齢者医療被保険者証を持っている方 ③生活保護法による被保護世帯の方 ④令和6年度市民税非課税世帯の方

●手続き/①②に該当する方は、がん検診受診時に健康保険証を提示、③④に該当する方は、本人確認書類を持参の

精神障がい者の福祉医療制度の創設について

京都府の福祉医療制度の拡充により、8月から精神障がい者の医療費自己負担分を助成する制度が創設されます。

- 制度開始日/8月1日(木)診療分から ●対象/次のいずれかに該当する方 ○精神障害1級の方 ○精神障害2級かつ身体障害3級の方 ○精神障害2級かつIQ概ね50以下の方 ○精神障害者手帳更新で1級から2級となった方(次回更新時まで)

※要件を満たした方で、65歳未満の方や65歳以上で後期高齢者医療保険の被保険者でない方は障がい者医療、65歳以上で後期高齢者医療保険の被保険者の方は、重度心身障がい老人健康管理事業での適用になります。 ※本人、配偶者、扶養義務者は所得制限があります。詳しくはお問い合わせください。

☎ 医療保険課 福祉医療係 874-2798

ひまわり広場と教育相談

長期間にわたり小・中学校を欠席している児童生徒を、体験学習や相談などを通して支援しています。

■ひまわり広場

●日時／毎週月～金曜日 午前9時30分～正午(学校の休業日、祝日を除く)

●場所／天文館

●対象／市内の小・中学校に通う児童生徒

●申込み／在籍している小・中学校、学校教育課にお問い合わせください。

■教育相談

●日時／毎週火・木曜日 午前10時～正午、午後1時～4時

●場所／教育委員会(学校教育課内)

●対象／市内の小・中学校に通う児童生徒と保護者

●申込み／学校教育課にお問い合わせください。

◎学校教育課 ☎874-2998

令和6年度交通遺児奨学金

●対象／京都府内に居住し交通事故で親などを亡くされた乳幼児、小中学生、高校生など

●申請／5月31日(金)までに直接、京都府文化生活部安心・安全まちづくり推進課へ。申請書は学校教育課にあります。

◎京都府文化生活部安心・安全

まちづくり推進課 ☎414-5076

●場所／健康増進センター

●対象／65歳以上の方

●参加費／1回300円

●持ち物／室内用の運動靴、汗ふきタオル、飲み物、筆記用具など

●申込み／5月1日(水)～17日(金)の間に直接、高齢介護課(東向日別館)または北地域包括支援センター、中地域包括支援センター、南地域包括支援センターへ。定員(各15人)になり次第締め切り。

◎高齢介護課 ☎874-2576

元気アップ教室

●日時

○7月9日～12月24日の毎週火曜日 午前10時～11時30分(全24回)、午後1時15分～2時45分(全24回)

※10月1日を除く

○7月12日～12月27日の毎週金曜日 午前10時～11時30分(全24回)

※8月16日を除く

●場所／フィットネスクラブピノス

●対象／次のいずれかに該当する方

○要支援1、要支援2の認定を受けている方

○65歳以上で基本チェックリスト(高齢介護課、各包括支援センター)で実施の結果、生活機能の低下が確認された方

※介護予防通所系サービスを利用中の方は参加不可。

●参加費／1回300円

募集

第43回向日市民総合スポーツ大会参加者募集

●種目

○グラウンド・ゴルフ/個人戦
○バドミントン/男子・女子ダブルス(A～C級、初級)

○テニス/男子・女子シングルス、男子・女子ダブルス、壮年ダブルス(男子45歳以上・女子40歳以上)、ミックスダブルス(45歳以上)

○ボウリング/個人戦、団体戦
○ゲートボール/団体戦

○ソフトテニス/男子・女子ダブルス、中学生の部、シニアの部(60歳以上)

○バレーボール/男子・女子(6人制)
○バスケットボール/男子・女子

○卓球/男子・女子個人戦(年代別)、団体戦

○ゴルフ/個人戦(HC18以下の方)
○ソフトバレーボール/成年の部、壮年の部

●対象/いずれの種目も市内在住・在勤・在学の方

●申込み/申込用紙に必要事項を記入の上、直接、向日市スポーツ文化協会(市民体育館内)へ。申込用紙は、窓口で配布します。また、向日市スポーツ文化協会ホームページ(<http://www.nukosca.sever>)

shared.com)からダウンロードできます。

◎向日市スポーツ文化協会 ☎932-5011

河川愛護モニター募集

●期間/7月～令和7年6月

●内容/桂川に行き、見たことや感じたことを月1回以上レポート報告

●応募資格/市内の桂川近辺在住の20歳以上で、インターネット環境をお持ちの方

●募集人数/若干名

●謝礼/月4500円程度

●申込み/5月31日(金)までに淀川河川事務所ホームページ(<https://www.kk.nlit.go.jp/yodogawa/activity/keep/monitor/r06.htm>)からお申し込みください。

◎淀川河川事務所管理課

☎072-843-2861

催し

あすもあマルシェを開催します

●日時/6月1日(土)午前10時～午後4時

●場所/女性活躍センターあすもあ

●内容/市内で起業・活動されている方が手作り品の販売会や



コード、音声アシスタント

●講師/ソフトバンク株式会社 スマホアドバイザーの皆さん

●対象/市内在住・在勤の方

●持ち物/筆記用具

※スマートフォンは主催者側で用意

●申込み/5月1日(水)から電話で中央公民館事業担当(☎932-3166)へ。定員(各20人)になり次第締め切り。

文化資料館の催し

■郷土玩具展

●期間/5月18日(土)～7月7日(日)

●場所/文化資料館

●内容/昭和30年代から40年代にかけて収集された、こけし、張子人形、土人形などを展示します。

■ボランティアガイド養成講座

●日時/6月20日(木)、7月18日(木)、9月19日(木)、10月17日(木)、11月21日(木)、いずれも午前10時～正午

●場所/文化資料館ほか

●内容/向日市文化資料館ボランティアガイドの会主催で、座学と現地学習の講座です。

●対象/5回とも参加可能な方

●申込み/5月2日(木)から直接または電話で文化資料館(☎931-1182)へ。定員(10人)になり次第締め切り。

◎文化資料館 ☎931-1182

広告

Large empty rectangular box for advertisements.

簡単なワークショップを行います。ワークショップ参加申込み/あすもあインスタグラムの投稿から、参加を希望する出店者のアカウントへダイレクトメッセージをお送りください。

※詳しくはQRコードからご確認ください。
▲あすもあ Instagram

ほっこりおなか改善 フィットネス教室

●日時

○5月27日(月)、7月29日(月) 午前9時30分～11時30分

○6月24日(月) 午後1時30分～3時30分

●場所/保健センター

●内容/家庭でも楽しみながら気軽にできる、安全で効果的な運動の体験教室

●対象/市内在住の20歳以上の方

●持ち物/服装/バスタオル、飲み物、筆記用具、動きやすい服装

●申込み/各開催日の2か月前から、直接または電話で健康推進課(東向日別館、☎874-2697)へ。定員(各20人)になり次第締め切り。

※医療機関受診中の方は主治医に相談の上、お申込みください。

認知症予防脳いきいき教室

●日時/6月4日～8月20日の毎週火曜日(全12回)、午前10時～正午

天文館の催し

■ゴールデンウィーク特別投影

- 日時／5月3日(祝)、4日(祝)、5日(祝) ①午前10時 ②午前11時15分 ③午後1時 ④午後2時30分 ⑤午後4時
- 投影スケジュール

○5月3日(祝)、5日(祝)

- ①プラネタリウムちびまる子ちゃん 南十字星に魅せられて
- ②銀河鉄道の夜
- ③宙に架ける星の距離を求めて
- ④プラネタリウムちびまる子ちゃん 南十字星に魅せられて
- ⑤銀河鉄道の夜

○5月4日(祝)

- ①プラネタリウムちびまる子ちゃん 南十字星に魅せられて
- ②銀河鉄道の夜
- ③プラネタリウムちびまる子ちゃん 南十字星に魅せられて
- ④銀河鉄道の夜
- ⑤宙に架ける星の距離を求めて

●定員／各80人

●観覧料金／大人200円、小・中学生100円、幼児無料(要保護者同伴)

■天体観望会「春から夏の星座」

●日時／6月8日(土)午後8時～9時

※雨天・曇天時は、星空解説のみ

●申込み／5月24日(金)までに、天文館にある申込書に必要事項を記入の上、郵便はがきを添えて受け付けへ。往復はがきでも申込み可。中学生以下の方は保護者同伴。1枚で5人まで記入可。定員(40人)を超えたときは抽選。

※詳しくはご消防組合のホームページを確認してください。
 ◎向日消防署救急係 ☎934-0119

そのほかのお知らせ

全国瞬時警報システム(Jアラート)の全国一斉情報伝達訓練

地震や武力攻撃などを想定し、Jアラートを使用した防災・防犯メールでの情報伝達訓練を行います。災害に備えて防災・防犯メールに登録をお願いします。
 ●日時／5月22日(水)午前11時
 ※緊急速報メール・エリアメールは配信されません。地震の発生や気象警報の発表に伴い、訓練を中止することがあります。

●登録方法／QRコードを読み取り、空メールを送信して手続きを行うことができます。



※QRコードを読み取ることができない方はメールアドレス(✉bousai.muko-city@raidai.ktaiwork.jp)に空メールを送信してください。
 ◎防災安全課 ☎874-2164

家庭で不要になったパソコンを宅配便で無料回収します

市では、「小型家電リサイクル法」の認定業者である、リネットジャパンリサイクル(株)と協定を締結し、家庭で不用

□いづれも□

●場所／天文館
 ※天文館に駐車場はありません。
 ◎天文館 ☎935-3800



健康増進センターの催し

■健康体操

健康寿命を延ばす体操、筋トレ、ストレッチを行います。
 ●日時／5月8日～29日の毎週水曜日 午前10時～11時

- 場所／健康増進センター
- 対象／18歳以上の方20人
- 持ち物・服装／上履き、飲み物、動きやすい服装
- 参加費／1回1000円

●申込み／各日レッスンが始まる30分前に、直接健康増進センターへ。
 ※別途、初回のみ健康増進センターへの登録が必要です。登録には、登録費1500円と本人確認書類をお持ちください。

◎健康増進センター ☎932-5122

市民体育館の催し

■卓球クリニック

卓球の基本練習を行います。

●日時／5月21日(火)午前10時～11時30分

- 場所／市民体育館
- 対象／18歳以上の方8人
- 持ち物・服装／ラケット、上履き、飲み物

無料回収、リサイクルを進めています。
 ●回収手順

- ①電話またはQRコードを読み取り、リネットジャパン(☎0570-085-800)へ申し込み。
- ②不要なパソコンを段ボールに詰める。
- ③宅配業者が希望日時に回収する。

◎衛生環境課 ☎874-2189

「ごみゼロ・向日市一斉クリーン作戦」の実施

●日時／5月26日(日) 午前8時～10時の間

●場所
 ○市民の方／各町内会の道路や公園など公共の場所

○各種団体の方／活動している拠点を中心に学校、広場、駅など

○事業所の方／周辺の道路など
 ●内容／市民、事業者、行政が一体となつて清潔で美しいまちをつくるため、一斉に清掃活動を行います。
 ●申込み／5月17日(金)までに電話で衛生環境課(☎874-2189)へ。

特設人権相談

6月1日の「人権擁護委員の日」に合わせ、特設人権相談をします。
 ●日時／6月3日(月)午前10時～午

み物、動きやすい服装

●参加費／800円

●申込み／5月1日(水)午前10時から電話で向日市スポーツ文化協会(☎932-5122)へ。

ファミリーサポートセンターの催し

■フォローアップ講座「防災教室」

防災士の方に、もしもの時に役立つ知識や情報をお話しいただきます。
 ●日時／5月17日(金)午前10時～11時30分

- 場所／保健センター
- 講師／加原ゆりさん(防災士)
- 対象／援助会員、依頼会員、市内在住で子育て支援や防災に関心のある方
- 申込み／5月10日(金)までに直接または電話でファミリーサポートセンター(☎932-7831)へ。定員20人になり次第締め切り。

●子育てサポーター養成講座
 子育て支援の必要性や子どもの発達などについての講座を開催します。
 講座修了後、援助会員(有償ボランティア)として活動していただけます。
 ●日時／①6月3日(月) ②6月7日(金) ③6月12日(水) ④6月20日(木) ⑤6月26日(水) ⑥7月4日(木) ⑦外は午前9時30分～正午 ⑧④のみ午前9時～正午 ⑨①日だけの受講も可。

●場所／保健センター

※④のみ向日消防署

◎広聴協働課 ☎874-1409
 ◎向日市商工会創業支援制度
 市内で創業される方や、創業間もない方に対して、補助金や専門家派遣による経営指導などで応援します。
 ●補助額／20万円(創業1件あたりの上限)
 ※申請内容などの選考を行い、採択します。
 ●申請方法／電話で向日市商工会(☎921-2732)へ。
 ◎産業振興課 ☎874-2419

後3時

●場所／福祉会館

※会場に駐車場はありません。車での来館は、ご遠慮ください。
 ◎広聴協働課 ☎874-1409

向日市商工会創業支援制度

市内で創業される方や、創業間もない方に対して、補助金や専門家派遣による経営指導などで応援します。
 ●補助額／20万円(創業1件あたりの上限)
 ※申請内容などの選考を行い、採択します。

●申請方法／電話で向日市商工会(☎921-2732)へ。
 ◎産業振興課 ☎874-2419

重要土地等調査法に基づく区域指定について

「重要施設周辺及び国境離島等における土地等の利用状況の調査及び利用の規制等に関する法律」(正式名称)に基づき、防衛関係施設などの周囲おおむね1000m内の区域などを「注視区域」「特別注視区域」として指定するとされています。このたび、市内の一部区域が注視区域として指定され、施行日後においては、指定された区域内の土地、建物で防衛関係施設などの機能を阻害する行為が行われていないか内閣府が調査を行う場合があります。詳しくは、内閣府のホームページ

市道第6010号線(西国街道)の道路整備について

市が実施している市道第6010号線(阪急電鉄京都線の高架下から京都外環状線までの約350メートル)の道路整備が完了しました。この道路は、従来の石畳の趣を残しつつ、西国街道の街並みに調和した歴史を感じる石畳風の舗装となっています。



▲工事前



▲工事後

◎道路整備課 ☎874-2936



▲位置図

●対象／市内在住で子育て支援活動に興味のある方、子育てを学びたい方
 ●持ち物／筆記用具
 ●申込み／5月24日(金)までに直接または電話でファミリーサポートセンター(☎932-7831)へ。定員(各20人)になり次第締め切り。
 ※保育はありません。

「普通救命講習Ⅲ」

乳児・小児に対する応急手当方法

●日時／5月19日(日)午前9時～11時
 ●場所／長岡京消防署
 ●申込み／5月1日(水)～17日(金)の間に直接、向日消防署救急係へ。定員(20人)になり次第締め切り。
 ※ウェブ講習で自己学習の後、修了テストに合格された方が申込み可。

5月の天文情報

～月と土星を一目で見よう～

5月4日(祝)の早朝4時頃、東南東の10度くらいの高さの空に、月(月齢25)と土星が近くに見られます。空が明るくなるまでにご覧ください。この土星が天体観望会で見られるのは、9月以降になります。

◎天文館 ☎935-3800

https://www.cao.go.jp/tochi-chosa)をご覧ください。か、内閣府コールセンター(☎0570-0001125、平日午前9時30分～午後5時30分)までお問い合わせください。



▲内閣府ホームページ

●注視区域／桂駐屯地を中心とした周囲おおむね1000m内の区域

日本赤十字社は国内外における災害救護活動をはじめ、質の高い医療の提供、輸血用血液の安定供給、講習の開催など、人道的使命を果たすために活動しています。



これらの活動は、皆さまからお寄せいただく活動資金により支えられています。活動を継続し、更に充実させていくため、日赤の活動資金にご協力を願います。
◎日赤京都支部 ☎468-11182
日赤向日市地区事務所(地域福祉課内)
☎874-2543

みんなのひろば

小規模企業共済制度のご案内

小規模企業の経営者や役員の方のために、国がつくった退職金の積立制度です。10000円から7万円(5000円

※入会後は別途参加費が必要。

COOPニバーサリーマッチ

5周年記念大会

- 日時・場所／5月24日(金)午後7時30分(午後7時開場、寺戸コミセン)
- 参加費／500円(景品代)
- COOPメンバーは参加費不要
- ※優勝者には世界で1本しかないオリジナルけん玉をプレゼント。
- いづれも□
- 対象／市内在住・在勤の方
- 申込み／電話または電子メールでCOOPけん玉テクノポリス向日市の南谷さん(☎090-7756-0346、✉mkp2018@outlook.jp)へ。

第36回乙訓囲碁クラブ創立記念大会

- 2クラス・ハンディ戦を行います。
- 日時・場所／5月12日(日)午前9時30分～午後5時30分、長岡京市中央公民館
- 参加費／一般2500円、女性・高校生以下1500円(弁当、賞品など)
- 申込み／5月8日(水)までに、電話で乙訓囲碁クラブの椿さん(☎954-1560、午後1時～5時)へ。

NPO法人乙訓の自然を守る会

- ①小泉川源流観察
 - 日時・場所／5月12日(日)午前9時10分～午後3時、西代里山公園管理棟

刻みの範囲で選べる掛金は全額所得控除の対象です。また、経営者の退職金として受け取れるので、税制メリットがあります。

商工会、金融機関などで加入できます。詳しくは「小規模共済」で検索してください。

NPC長岡京写真クラブ会員募集

生涯学習を目的に、写真を通じ親睦を図り、会員相互の学習により撮影技術向上に努めます。男女を問わず、写真に興味のある方はご応募ください。
●日時・場所／毎月第1土曜日 午後2時～5時、長岡京市中央公民館
●会費／年3000円(施設利用料など)
◎NPC長岡京写真クラブの加藤さん ☎800-4021-1129

悠遊の会絵手紙サロン会員募集

はがきに絵を描く絵手紙を始めてみませんか。
●日時・場所／毎月第2・4水曜日 午後2時～4時、寺戸公民館
●対象・会費／市内在住の方、月500円(講師代)
●持ち物／お持ちの方は顔彩、筆、すずり、墨、パレット
◎悠遊の会の中島さん ☎090-8986-0583

サンフラワーズクラブ会員募集

ネイティブ講師によるレッスンで楽しみながら英語を学びましょう。
●日時・場所／毎月第2・4金曜日 午前10時～11時30分、寺戸公民館
●会費／月2500円(講師代など)
●申込み／電話でサンフラワーズクラブの梶さん(☎933-7455)へ。

ひょうたんニラのミニ盆栽づくり

不要になったコップや茶碗などに山野草を植え込み、自分だけの一品を作ります。
●日時・場所／5月10日(金)午前10時～正午、福祉会館
●対象・参加費／市内在住で60歳以上の方、300円(材料費)
●持ち物／不要な小皿2、3枚(鉢の受け皿として使用)
●申込み／5月1日(水)～9日(木)の間に電話で向日市社会福祉協議会フンティアセンター(☎932-1960)へ。定員(10人)になり次第締め切り。

COOPけん玉テクノポリス向日市体験会

●日時・場所
○5月10日(金)、24日(金)寺戸コミセン
○5月17日(金)、31日(金)物集女コミセン
※いづれも午後7時～9時30分

合気道無料体験稽古会

陽ざしと風が爽やかな5月の物集女の竹林で、合気道体験をしてみませんか。合気道の杖の基本的な扱い方と体術の基本が学べます。
●日時・場所／5月12日(日)、19日(日)、26日(日)のいずれか1回、午後1時～2時30分、物集女竹林内棧敷(第2向陽小学校西側の竹林)
●対象／小学生以上の方
●申込みなど詳しくは、合気道向日町教室ホームページ(☎https://aikidomukomachi.wixsite.com/website)をご覧ください。
✉aikidomukomachi@gmail.com

長岡京市マーチングバンドスポーツ少年団体験希望者と団員募集

●日時・場所／5月12日(日)、19日(日)、26日(日)午前9時30分～11時50分、長岡京市西山公園体育館
●対象・会費／小学生の方、月2000円(別途入団費1700円)
※体験は無料です。
◎長岡京市マーチングバンドスポーツ少年団の西村さん ☎090-5203-9173
✉toiawase@sports-nagaokakyo.or.jp



広告



中小路家住宅の催し

- ①写経と筆文字の会
 - 日時／5月17日(金)午前10時30分～正午
 - 内容／筆ペンで「般若心経」の写経体験
 - 参加費／1500円(講師代、教材代)
- ②昭和歌謡見て聴いて歌おう
 - 日時／5月19日(日)午後2時～4時
 - 参加費／1500円(講師代、飲み物代)
- ③絵筆レッスン
 - 日時／5月23日(木)午後1時30分～3時
 - 内容／ちょっととした時、簡単に描ける絵のレッスン
 - 参加費／2000円(講師代、教材代)
 - いづれも□
 - 場所／中小路家住宅
 - ※お車での来場は、遠慮下さい。
 - 申込み／電話で中小路さん(☎921-2657)へ。定員(①③8人、②20人)になり次第締め切り。

ながおかマンドリン

●日時・場所／5月25日(土)午後2時～4時、京都コンサートホール
●内容／マンドリン合奏やバイオリンとの協演(2部)をお楽しみいただけます。
◎ながおかマンドリンの堀内さん ☎491-8003



むこうdeカボの学び舎

さあ進もう ゼロカーボンの むこうがわ

PPAを活用した太陽光パネル設置について

PPA (Power Purchase Agreement) 事業とは、個人や事業所が保有する建物の屋根や敷地を発電事業者 (PPA事業者) が保有者から借りて太陽光発電システムを設置し、そこで発電した再生可能エネルギー電力を保有者に販売する事業モデルです。初期費用なしで太陽光パネルから発電された環境にやさしい電力を使うことができます。事業の実施方法、実施形態など詳しくは、各事業者にお問い合わせください。

PPAのポイント

- 設置費用などの初期投資が不要
- メンテナンス費用が発生しない

ゼロカーボン推進補助金

市では、ゼロカーボン推進補助金交付事業を実施しており、PPA事業も対象としています。詳しくは、市ホームページで確認できますので、ぜひご利用ください。 ▲補助金について



☎ゼロカーボン推進課 ☎874-3499

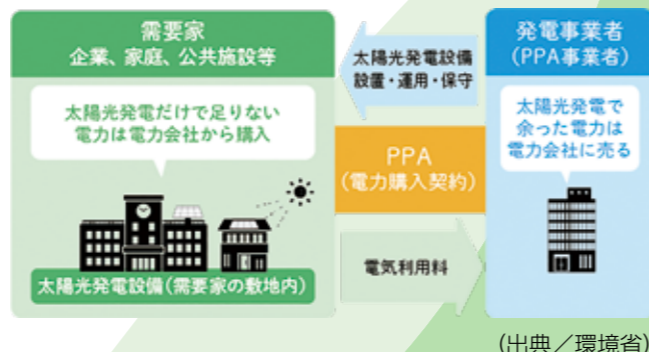

(出典/環境省)

乙訓の文化遺産を守る会 第78回歴史文化教室

- 日時・場所 / 5月26日(日) 午前10時～午後3時、JR長岡京駅改札口付近 集合、近鉄大阪線河内国分駅解散 ※雨天決行
 - 内容 / 大阪府柏原市を訪ね、安村俊史さん(柏原市立歴史資料館 館長)にご案内いただきます。
 - 参加費 / 会員無料、非会員300円 (資料代)
 - 持ち物 / 昼食
- ☎乙訓の文化遺産を守る会の岡本さん ☎090-11024-1926

西山周辺クリーンハイキングの お誘い

- 日本勤労者山岳連盟の呼びかけにより、毎年6月、第1日曜日に「山からごみを一掃する活動」に取り組んでいます。
 - 日時・場所 / 6月2日(日) 午前9時～午後2時、西山周辺(雨天中止)
 - 対象 / 70歳以下の方
 - 持ち物 / 弁当、飲み物、登山靴、雨具 (十分かかっているもの)
 - 申込み / 5月21日(火)までに電話で 京都西山ハイキングクラブの繰谷さん ☎090-11916-1452、午後8時まで)へ。
- NHK文化センター 西宮ガーデンズ

教室の講師が、俳句の基礎から丁寧に指導してまいります。まずは無料体験へお越しください。

- 日時・場所 / 6月5日(水) 午後1時～5時、寺戸公民館
 - 対象者 / 市内在住の方
 - 申込み / 電話で若竹俳句クラブの宮下さん ☎080-5277-7265、午前9時～正午)へ。
- ※入会後は別途会費が必要です。

第32回乙訓グラウンド・ゴルフ 交歓大会参加者募集

- 乙訓2市1町のグラウンド・ゴルフ愛好家の大会を行います。
 - 日時・場所 / 6月11日(火) 午前8時30分～午後0時30分、洛西浄化センター球技場(アクアパルク洛西)
 - ※雨天の場合は6月18日(火)
 - 対象・参加費 / 市内在住の方、500円(運営費)
 - 持ち物 / 用具、飲み物、名札
 - 申込み / 5月4日(祝)までに電話で、向日市グラウンド・ゴルフ協会の福森さん ☎090-8209-4368)へ。
- ※参加されるご本人がお申込みください。

長岡宮まじゅびん協議会

長岡宮内裏跡の上に位置する旧上田家住宅でさまざまなイベントを開催します。

- 成安造形大学日本画コース屏風展
- 日時 / 5月11日(土)～19日(日)

■中原利博切り絵展

- 日時 / 5月21日(火)～26日(日) ☎上田さん ☎090-9627-8913
- 174回煎茶に親しむ会
- 日時 / 5月6日(振休) 午前10時30分～午後3時(要予約)
- 参加費 / 700円(お茶菓子代) ☎煎茶道方円流の高日さん ☎090-11905-0513
- いずれも □
- 場所 / 旧上田家住宅



公園はルールを守って利用しましょう

公園は、さまざまな人が利用する憩いの場です。他の利用者や近隣住民の方に迷惑がかからないよう、お互いにゆずり合い、ルールを守って楽しく利用しましょう。

- 球技など、他の人に迷惑をかける遊びはやめましょう。
- ごみは必ず持ち帰りましょう。
- 犬は必ずリードにつなぎ、フンは飼い主が持ち帰りましょう。
- 早朝・夜間は静かにしましょう。



☎都市計画課 ☎874-2857

消費生活 トラブル A&Q

送りつけ商法に注意

Q 注文した覚えのない商品が送られてきた

自分宛に、注文した覚えのない商品が届き、家族が受け取ってしまった。請求書が同封されているが、代金を支払わなければならないか。

A まずは受け取らない 代金請求にも応じない

注文や契約をしていない商品を一方的に送りつけて代金を請求する手口を「送りつけ商法」といいます。

身に覚えのない商品が届いた場合は、家族が注文していないか確認し、覚えがなければ発送元の事業者・住所・連絡先を控えた上で受け取りを拒否しましょう。もし、一方的に送りつけられた商品を受け取ったり開封した場合でも、代金を支払う義務はないので、事業者からの請求には応じないようにしましょう。支払ってしまったも取り戻せる場合があります。法律上は商品を直ちに処分できますが、サブライズプレゼントだったという事例もありますので、一定期間保管することが望ましいです。対応に困ったときは、消費生活センターにご相談ください。

☎消費生活センター専用電話 ☎931-8168

市役所問い合わせ先ファクス番号一覧

問い合わせ先	ファクス番号	問い合わせ先	ファクス番号	問い合わせ先	ファクス番号
市役所(代表)	922-6587	公営企業課 上下水道施設課	933-3999	図書館	931-1081
地域福祉課	935-1346	議会事務局	931-4188	天文館	935-4380
障がい者支援課	932-0800	永守重信市民会館	874-1810	市民体育館	934-1657
教育委員会事務局 中央公民館事業担当	931-2555	文化資料館	931-1121	健康増進センター	932-5132
				乙訓消防組合 向日消防署	922-1190

上記または記事内にファクス番号の記載がない場合は、市役所(代表)までお願いします。

子育て支援拠点などの催し

問い合わせ	事業名	日時	ほか
アスク向日保育園 ☎ 935-5533	園庭開放	5月23日(木) 午前10時～10時45分	●対象/0歳～就学前の乳幼児とその保護者 ●場所/アスク向日保育園 ●申込み/前日までに電話で、アスク向日保育園へ。要予約。
成安幼稚園 ☎ 933-2218	園庭開放	5月15日(水)、22日(水) 午前10時～11時	●対象/0歳～未就園児とその保護者 ●場所/成安幼稚園 ※22日の園庭開放は、ようちえんで「成安造形大学の先生」とあそぼうです。
つどいのひろば ねこぼす ☎ NPO法人子育て支援ねこぼす ☎ 203-7738  ▲公式LINE	出張ひろば	5月9日(木) 午前10時～11時30分 ※毎月第2木曜日開催	●内容/おもちゃをたくさん用意しています。みんなで楽しく交流しましょう。 ●対象/0～2歳の子どもとその保護者 ●場所/上植野コミセン ■いずれも ●申込み/電話で、NPO法人子育て支援ねこぼす(木・日曜日を除く午前10時～午後3時)へ。
	はじめてあかちゃん	5月16日(木) 午前10時～11時15分	●対象/生後6か月未満の第1子とその保護者5組 ●場所/つどいのひろばねこぼす
子育てひろば さくらんぼ ☎ 一般社団法人いんふあとroom さくらんぼ ☎ 950-0153 🌐 https://infant-room-cherry.com/	泣いても叫んでも大丈夫！親子でランチ★ 保育園給食カフェと離乳食カフェin musubi cafe	5月1日(水)、15日(水) 午前9時～11時45分 ※毎月第1、3水曜日開催	●対象/離乳食・幼児食の子どもとその保護者 ●場所/ごはんとワッフルmusubi cafe ●参加費/大人と子どもペア1,500円 ※管理栄養士ちよこ先生の離乳食相談デーはこれまで通り第2、4金曜日、午前9時より開催しています。
	ふたご・みつご訪問支援・おでかけサポート(利用者支援事業)	●内容/多胎育児の先輩ママや市の訪問支援事業に関わるスタッフがお手伝いに伺います。多胎育児家庭限定のオープンチャットもあります。 ●対象/多胎育児家庭の方	 公式LINE▶
まこと幼稚園の催し ☎ まこと幼稚園 マナ・ハウス ☎ 921-2202 🌐 http://www.makotokids.jp/mannahouse	まこと幼稚園 マナ・ハウスのイベントなど	5月 8日(水)/身体測定(午前9時45分～11時30分) 16日(木)/ベビーマッサージ 23日(木)/助産師さんDAY 25日(土)/パパとマナ・ハウス 27日(月)/みんなであそぼう 29日(水)/赤ちゃんぶれいるーむ	●詳しくはマナ・ハウスまでお問い合わせください。電話の受け付けは午前9時30分～午後4時30分です。イベント受け付け開始は、5月1日(水)からです。  さまざまなおイベントを実施中

子育て支援情報

子育てセンターの催し

☎ 子育てセンター「すこやか」(保健センター2階) ☎ 932-7830

事業名	日時	場所	
年齢別遊びの日	ぶちびよルーム(7か月未満)	5月31日(金)午後1時30分～2時45分	子育て支援センターさくら
	ぶちびよルーム(7か月未満)とウェルカムBabyクラスとの交流会	5月17日(金)午後2時～3時15分	子育て支援センターすこやか
	とことこルーム(1歳4か月～2歳未満)	5月13日(月)午前10時～11時15分	子育てセンターすこやか
	さくらほっとルーム(1歳7か月未満)	5月24日(金)午後1時30分～2時45分	子育て支援センターさくら
	こすもすほっとルーム(1歳4か月未満)	5月2日(木)、23日(木)午前10時～11時15分 5月9日(木)午後1時30分～2時45分	子育て支援センターこすもす
	ひまわりルーム(0歳～未就園児)	5月27日(月)午前10時～11時15分	子育て支援センターひまわり
絵本館	こすもす絵本館	5月10日(金) 午前10時～11時15分	子育て支援センターこすもす
	ひまわり絵本館	5月24日(金)	子育て支援センターひまわり
施設開放	2歳未満	毎週火曜日と木曜日	子育て支援センターさくら
	2歳以上	毎週水曜日と金曜日(5月3日を除く)	
園庭開放	第5保育所	5月16日(木) 午前10時～11時15分 雨天中止	子育て支援センターさくら
	第6保育所	5月9日(木)	
つながりスペース	物集女コミセン	5月1日(水)	子育て支援センターすこやか
	物集女公民館	5月15日(水)	
	寺戸コミセン	5月21日(火)	
	上植野コミセン	5月14日(火)、28日(火)	

■すこやか講座「アロマケアで楽しく子育て」

- 日時/5月31日(金)午前10時～11時30分
- 場所/子育てセンターすこやか
- 対象/市内在住で年少児未満のお子さんを育児している方10人
- 講師/池田ともこさん(ハートケアセラピー-chiffon)
- 持ち物/タオル、洗面器
- 保育/1歳以上保育あり(要予約)
- ※0歳児は親子同室(若干名)
- 申込み/5月1日(水)から電話で子育てセンターすこやか(☎932-7830)へ。

※予約は不要です。

※各施設には駐車スペースがありません。車での来所はご遠慮ください。

子育ての相談

子育てセンターと子育て支援センターでは、来所または電話で育児相談ができます。

毎週月～金曜日(祝日を除く)午前9時～午後4時

☎ 子育てセンター「すこやか」(保健センター2階) ☎ 932-7830

健康診査・教室など

- ウェルカムBabyクラス
5月17日(金)
開催時間/午後1時～3時30分
- ままばさろん
5月7日(火)
開催時間/午後1時30分～3時
- 乳児前期健診
5月9日(木)
受付時間/午後1時～2時45分

- 乳児後期健診
5月28日(火)
受付時間/午後1時～2時45分
- 1歳9か月児健診
5月21日(火)
受付時間/午後1時～2時45分
- 3歳児健診
5月22日(水)
受付時間/午後1時～2時45分
- 離乳食教室
5月15日(水)
受付時間/午前9時30分～9時45分

- 健康・栄養・転入児相談
5月8日(水)、23日(木)
受付時間/午前9時30分～11時
- 歯の健康教室
5月16日(木)
受付時間/午後1時～2時15分
- 予防接種(BCG)
5月10日(金)
受付時間/午後1時10分～2時30分

※場所はいずれも、保健センター

☎健康推進課 ☎874-2697

わが家の
アイドル

就学前のお子さまの
写真大募集

応募はメールで受け付け中です。詳しくは、市ホームページをご確認ください。



各種相談日程

Various Consultation

区分	各種相談・内容	日程	場所・問い合わせ
法律	無料法律相談〈予約制(電話のみ)、1人30分〉 弁護士が相談に応じます。 ※定員は各5人。相談時間の指定不可。 市内在住の個人が対象。 ※6月3日(月)は女性弁護士が相談に応じます。	5月13日(月)午前9時15分～11時45分 ※予約は5月9日(木)午前9時から	女性活躍センターあすもあ ☎ 874-1409
		5月20日(月)午前9時15分～11時45分 ※予約は5月16日(木)午前9時から	
		5月27日(月)午前9時15分～11時45分 ※予約は5月23日(木)午前9時から	
		6月3日(月)午前9時15分～11時45分 ※予約は5月30日(木)午前9時から	
暮らし	困りごと相談 行政相談委員や人権擁護委員、民生児童委員、行政書士、司法書士、社会保険労務士などが相談に応じます。相続、登記、債務整理、年金、人権や労働問題など、幅広くご相談ください。	5月14日(火)、28日(火)午前9時15分～正午(受け付けは11時30分まで、待ち人数により変更する場合あり)	福祉会館 ※車でのご来館はご遠慮ください。 ☎ 874-1409
		5月17日(金)、22日(水)午後1時10分～4時	☎ 931-1144
	女性のための相談(予約制、1人50分) 女性カウンセラーが相談に応じます。DV相談は年間を通じてお受けします。	5月10日(金)午後7時～9時(受け付けは午後8時30分まで)	☎ 950-0205
	男性のための相談(電話相談) 男性のさまざまな悩みや不安について男性相談員が相談に応じます。	5月2日(木)、9日(木)、16日(木)、23日(木)、30日(木)午前10時～正午、午後1時～4時	東向日別館 ☎ 874-2841
	年金相談(予約優先) 社会保険労務士が相談に応じます。	5月7日(火)、14日(火)、21日(火)28日(火)午後1時～5時	東向日別館 ☎ 874-2574 ☎ 932-0800
	心の健康相談(予約優先) 精神保健福祉士が相談に応じます。	月～金曜日(祝日を除く)午前9時～正午、午後1時～4時	本館1階 相談室1 ☎ 931-8168 ※要事前連絡
	消費生活相談 悪質商法や訪問販売のトラブルなど、消費生活についての疑問、困りごとをお気軽にご相談ください。	土・日曜日、祝日、振替休日 午前10時～午後4時 ※お急ぎの場合	☎ 932-1961 ※要事前連絡
	経営安定特別相談 市内中小商工業者の経営の改善と強化を図るため、税理士などが相談に応じます。	税務専門 5月7日(火)、21日(火)午後1時～4時30分(受け付けは4時まで)	向日市商工観光振興センター ☎ 921-2732 ※要事前連絡
	経営専門 月～金曜日(祝日を除く)午前9時～午後5時	福祉会館 ※車でのご来館はご遠慮ください。 ☎ 932-1961 ※要事前連絡	
	社会福祉協議会「仕事と暮らしに関する相談窓口」 就労経験がない方などを対象に、自分らしい働き方の相談、就職準備を行います。	5月10日(金)、17日(金)、24日(金)午後1時～4時	東向日別館 ☎ 933-1199
子育て	家庭児童相談 家庭で子どもを養育する上でのさまざまな悩みや心配、子どもの虐待について相談に応じます。	月～金曜日(祝日を除く)午前9時～午後4時	東向日別館 ☎ 874-3687
	子育てコンシェルジュ 子育てに関する悩みの相談、子育て情報を提供します。	月～金曜日(祝日を除く)午前8時30分～正午、午後1時～5時	東向日別館 ☎ 874-3687

健康づくり情報

Health Promotion Information

地域健康塾

市内在住の65歳以上の方を対象とし、健康チェック(血圧測定など)、軽体操、交流会などをします。
●健康塾への参加は1人1か所です。

【午前の部】9時30分～11時

物集女公民館	5月7日、14日、21日、28日
寺戸公民館	5月1日、22日
寺戸コミセン	5月8日、15日
森本公民館	5月7日、14日、21日、28日
鶏冠井公民館	5月2日、9日、16日、23日
鶏冠井コミセン	5月2日、9日、16日、23日
上植野コミセン	5月10日、17日、24日
向日コミセン	5月2日、16日、23日
西向日コミセン	5月1日、8日、22日
向日台団地集会所	5月10日、17日、24日
西部防災センター	5月13日、20日、27日
福祉会館	5月13日、20日、27日

【午後の部】1時30分～3時

上植野公民館	5月13日、20日、27日
上植野コミセン	5月1日、8日、15日、22日
福祉会館	5月7日、14日、21日、28日 5月10日、17日、24日

☎**874-2576**

休日・祝日診療

●内科・小児科

乙訓休日応急診療所
(長岡京市下海印寺下内田101番地、☎955-3320)
受付時間/午前9時30分～午後4時



●外科

診療時間/午前9時30分～午後4時
【5月の当番】受診前に電話でご確認ください。

5月3日(祝)	向日回生病院	☎934-6881
5月4日(祝)	京都済生会病院	☎955-0111
5月5日(祝)	新河端病院	☎954-3136
5月6日(振休)	京都済生会病院	☎955-0111
5月12日(日)	いちまる整形外科クリニック	☎925-8200
5月19日(日)	岩本医院	☎935-3650
5月26日(日)	千春会病院	☎954-2175

☎**874-2697**

公共施設の休館日

- 市役所、保健センター
毎週土・日曜日、5月3日(祝)、6日(振休)
- 図書館、文化資料館、旧上田家住宅
毎週月曜日(6日を除く)、5月1日(水)、7日(火)
- 永守重信市民会館
5月9日(木)
- 天文館
毎週月・火曜日、5月8日(水)～10日(金)
- 寺戸公民館、コミュニティセンター
毎週月曜日、5月3日(祝)～5日(祝)
- 物集女・森本・鶏冠井・上植野公民館
老人福祉センター桜の径・琴の橋、福祉会館
毎週日曜日、5月3日(祝)、4日(祝)、6日(振休)
- 女性活躍センターあすもあ
毎週木曜日、5月7日(火)、8日(水)、10日(金)
- 観光交流センターまちてらすMUKO
毎週火曜日
- 健康増進センター
5月9日(木)、23日(木)



京都ハンナリーズ
☎050-5533-5588、☎671-2221



チームが勝つため 何でもやる



男子プロバスケットボールリーグ「B・LEAGUE」に所属する京都ハンナリーズは、チャンピオンシップ進出に向けてシーズンを戦っています。今回は、身長208cm、体重102kgの走れるビッグマン、キャプテンとしてチームの先頭に立ってプレーするチャールズ・ジャクソン選手に話を聞きました。

「ビッグマンでありながら走れることがジャクソン選手の魅力ですが、大切にしていることは
「若い時に自分はあまり才能がなかったと思っていたので、高校生くらいからしっかりとしたバスケットボールを始めた。最初は大きな身体を上手に自分で使えていないと感じていたが、父から「走ることを誰よりも大切にしろ」とアドバイスをもらった。その

走ることを 誰よりも大切に

「勝利のために身体を張って、ディフェンスでもオフェンスでも全力を出すこと。そして、コート陣が練った作戦をしっかりとして遂行すること。どんなにタフな状況でもアグレッシブに戦い続けたい」

チームの中でのジャクソン選手の役割は

「キャプテンとして意識していることは「個人のプレーが良かったかどうかは気にしていない。チームが勝つために何でもやるのが大切だと考えています。試合の最初から最後までハードにプレーし続けることが重要。それは自分だけでなく、チーム全員がお互いを支え合っているからプレーすることを意識している」

タフな状況でも アグレッシブに戦いたい

「最後に読者の方へメッセージを
「今シーズンはどの試合でも4000人を超えるファンが会場に詰めかけ、僕らをサポートしてくれていました。毎回多くの観客が入る会場を作ってくれたフロントスタッフにも感謝しているし、応援の力がものすごく大きな力になっていてシーズンを最後まで戦うことができました。感謝を胸にこれからも頑張ります。応援ありがとうございます」



Library Information 図書館だより

公式ホームページ <https://www.city.muko.kyoto.jp/kurashi/tosyokan/index.html>



向日市立図書館
京都府向日市寺戸町南垣内 40 番地の1
開館時間 午前10時～午後6時
電話番号 931-1181
FAX 931-1081

5月の休館日カレンダー						
日	月	火	水	木	金	土
			①	2	3	4
5	6	7	8	9	10	11
12	13	14	15	16	17	18
19	20	21	22	23	24	25
26	27	28	29	30	31	

●=休館日



おすすめ 新着本 一般図書

老後の家がありません シングル女子は定年後どこに住む？
元沢賀南子／著
中央公論新社

57歳、フリーランス、子供なしという条件の身で老後まで住み続けられる家は見つかるのか。賃貸から、中古リフォームマンション、地方移住まで単身女性の終の住処を考える。

- 『デジタル関係法のツボとコツがゼッタイにわかる本』 楠目聖／著 亀山大樹／著 秀和システム
- 『ちょうどいいわがまま』 鎌田實／著 かんき出版
- 『平安京の四〇〇年 王朝社会の光と陰』 瀧寿寿／著 ミネルヴァ書房
- 『謝罪論 謝るとは何をすることなのか』 古田徹也／著 柏書房
- 『教養としての歴史小説』 今村翔吾／著 ダイヤモンド社
- 『隣人を疑うなかれ』 織守きょうや／著 幻冬舎
- 『うまいグッツ』 坂木司／著 文藝春秋
- 『恐るべき緑』 ベンハミン・ラバトウツ／著 松本健二／訳 白水社



おすすめ 新着本 児童図書

5分で本を語れ チームでビブリオバトル！
赤羽じゅんこ／作
浮雲宇一／絵
偕成社

読書部に所属する童夢は、校内のビブリオバトルで放送部の吉住さくやに敗北してしまう。本をほとんど読まないさくやに勝つために童夢は仲間たちと特訓を開始する。

- 『恋愛ってなんだろう？』 大森美佐／著 平凡社
- 『絵で見て楽しい！ はじめての相撲』 西尾克洋／著 鍛山瑛一／監修 すばる舎
- 『ドロップイン！』 あさだりん／作 酒井以／絵 金の星社
- 『ぼくらの胸キュンの作り方』 神戸遙真／著 木乃ひのき／画 講談社
- 『くるくるまわる回文ニュース』 あべ弘士／文・絵 せとちとせ／回文 創元社
- 『さようならプラスチック・ストーリー』 ディー・ロミート／文 ズユエ・チェン／絵 千葉茂樹／訳 光村教育図書
- 『えほんのしゅやくはなにたろう？』 おおのこうへい／さく・え PHP研究所

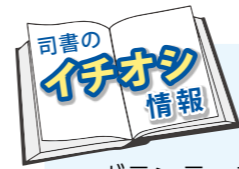

おはなしひろば

ボランティア「きっず・らいぶらりー」がお届けするおはなしの世界をいっしょに楽しみましょう。
●日時／5月18日(土) 午前11時～11時45分
※申込み不要。当日図書館までお越しください。
※定員(25人)になり次第締め切り。

虹いろおはなし会

ボランティア「朗読グループ虹いろ」が開催します。『第九夜』(夏目漱石／著)などの短編作品をお楽しみください。
●日時／5月26日(日) 午前10時45分～11時45分
※申込み不要。当日図書館までお越しください。
※定員(25人)になり次第締め切り。

場所／いずれも図書館

集遊語憩

わたしの まちの公園



ベテランの趣

半世紀、緑あふれる「勝山」



市の公園一覧表を見ると一番古いのは昭和35(1960)年開園の北山公園(向日町北山)写真④)。以後、次々に公園が生まれました。今回は長らく親しまれ、これからもまちの大切な存在としてあり続けるベテラン公園の味わいに触れてみます。

都市公園として比較的古いのは昭和48(1973)年に開園した勝山公園(向日町北山、6823平方メートル)です。向日神社の裏手にあたり、木々が繁り、自然いっぱいの環境に恵まれています。すべ

り台、ブランコなどの遊具に加え、あずまや、トイレもあります。

春の桜の頃には、近所の保育園児の歓声が響き、遠方からの花見客の目を楽させています。散歩中の女性は「ここは見晴らしがよく、ほっとできる、大好きな場所です」。奥には古墳時代前期(3世紀末)の元稲荷古墳が静かに見守っています。すぐ隣には、勝山緑地(昭和52年、1871平方メートル)写真⑤)が広がっています。森林浴もでき、秋は勝山公園と合わせ、ドングリ拾いの子でにぎわいます。向日台団地の方へ下る坂の両側には、かつて近くで桜の研究、育成に力を注いだ笹部新太郎氏の「桜の園」に由来する桜の数々が姿を見せています。

最も古い北山公園(192平方メートル)は、勝山公園の東へ歩いて数分の住宅地の中。緑



▲勝山公園

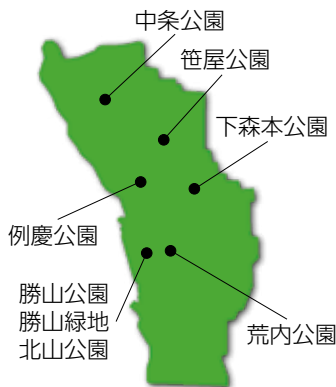

の中にブランコ、砂場があります。散歩の途中の憩いのスポットでしょうか。北山公園に続いて古いのは昭和38(1963)年開園の中条公園(物集女町、184平方メートル)、笹屋公園(寺戸町、240平方メートル)、例慶公園(同町、64平方メートル)、荒内公園(鶏冠井町、180平方メートル)、下森本公園(森本町、122平方メートル)があります。



「広報むこう」は原則、発行日の3日前から発行日までの間で各戸配布しています。配布に関するご要望などは、公益社団法人 向日市シルバー人材センター(☎932-3987、FAX934-8600)へ。

向日市民憲章

- 1 住みよいまちを力を合わせつくりましょう
- 1 きれいな緑と水と空を守りましょう
- 1 働くよろこびと心のふれあいを大切にしましょう
- 1 すぐれた教育と文化を育てましょう
- 1 明るいくらしと福祉のまちをきずきましよう



むこまる

(昭和52年11月3日制定)

