

ふり向けば、気になる。好きになる。

広報むこう

2024年4月号

MUKO



向日市

古都のむこう 魅力のふるさと

満開の桜の下
新たな1年がスタート！



令和6年度当初予算特集

今年度を実施する 主な取り組み

「まちづくりの3つの柱」に沿ってご紹介します。

☎財政課 ☎874-1985

◆新…新規事業 拡…拡大事業

令和6年度当初予算 …… 2

水道の基本料金を減免します …… 8

向日市低所得世帯支援給付金 …… 9

人間ドック・脳ドック助成金の
申請受付が始まります …… 10

くらしの情報 …… 16

子育て支援情報 …… 26

健康づくり情報 …… 28

各種相談日程 …… 29

図書館だより …… 30

スポーツフレンドシップ協定連載
(サンガ編) …… 31

◆新	公立保育所主食提供事業	1,230万円
	公立保育所施設整備事業	2,000万円
拡	未来の保育士支援事業	396万円
◆新	歯周疾患検診事業	210万円
◆新	健康ウォーキング事業	300万円
拡	ゼロカーボン推進事業	7,550万円
◆新	食品ロス削減サービス導入事業	30万円
◆新	トイレカー導入事業	4,000万円
	水道管路の耐震化事業	5億3,280万円
	水道料金の基本料金減免	6,730万円
	※8ページで詳しく紹介しています。	
	第2向陽小学校改築事業	5,900万円
◆新	鶏冠井公民館改修事業	1,000万円

◆ Pickup

◆新 小中学校体育館空調整備事業 1億8,900万円
災害時に避難所として使用する市内小中学校の体育館全てに空調設備を設置します。



▲体育館での避難訓練の様子

◆ Pickup

◆新 寺戸公民館整備事業 2億1,190万円
地域の方の集まりや学習活動、文化活動拠点としての機能を拡充します。併せてエレベーターを設置するなど、バリアフリー機能が備わった公民館になるよう整備します。



▲寺戸公民館の外観(現在)

◆ Pickup

◆新 帯状疱疹ワクチン接種費用助成事業 1,510万円
帯状疱疹を予防するため、ワクチン接種の費用の一部を助成します。

- 対象者/50歳以上の市民の方
- 助成額・助成回数
 - 不活化ワクチン/10,000円(上限)、2回
 - 生ワクチン/4,000円(上限)、1回

歴史を活かし、活力と魅力あるまちづくり

	史跡長岡宮跡大極殿東面回廊地区保全整備事業	4,030万円
◆新	物集女氏・物集女城跡に関する企画展	290万円
	道路整備推進事業	2億1,470万円

◆ Pickup

JR向日町駅東口開設推進事業 9億1,130万円
駅への利便性や安全性の向上を図るとともに、まちの活性化や駅周辺のにぎわいの創出を目指し、駅周辺整備や新たなまちづくりに取り組んでいます。今年度は、令和8年度の東口開設、令和10年度の東口駅前広場の完成に向け、自由通路整備事業や市街地再開発事業を進めます。



▲JR向日町駅西口駅前広場からの外観(イメージ)

信頼と協働で市民の声が届くまちづくり

◆ Pickup

◆新 第3次ふるさと向日市創生計画策定事業 160万円
ふるさと向日市の創生へ向けた施策の継続および一層の拡充のため、「第3次ふるさと向日市創生計画」を策定します。



▲第2次ふるさと向日市創生計画

◆ Pickup

◆新 自治体DX推進事業 1,310万円
市役所での手続きを便利でスムーズに行えるよう、デジタル技術を活用し、行かない・書かない窓口の推進やキャッシュレス決済、入札参加資格審査申請システムの導入に取り組みます。



メールや郵送で結果を送付

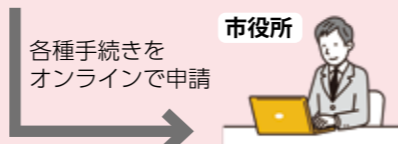

各種手続きをオンラインで申請

▲行かない・書かない窓口(イメージ)

◆新 市ホームページリニューアル事業 2,000万円

◆新 電子書籍サービス「どこでも図書館」事業 930万円

●市役所への窓口来庁や電話でのお問い合わせは、平日午前8時30分～午後5時15分までです。電話は、各担当課の直通電話(または代表番号 ☎931-1111)にお掛けください。
※公民館やコミセンなどの公共施設は、各施設の開館時間内をお願いします。

●市役所へのファクスは☎922-6587、郵便物は〒617-8665 向日市役所(住所不要)、電子メールは✉info@city.muko.lg.jpにお送りください。
※ファクス、郵便物、電子メールには、市役所のどこの課(担当課名)宛てかをお書きください。

●参加費などの記載がないものは、無料でご参加いただけます。

詳しい情報は、QRコードから市ホームページをご確認ください。



☎=お問い合わせ ☒=ホームページアドレス
☎=ファクス ☒=電子メールアドレス

広報むこうは市ホームページでご覧いただけます。

<https://www.city.muko.kyoto.jp/>

市公式SNSはQRコードからご覧ください。



【まちのうごき】(令和6年3月1日現在)
住民基本台帳人口
人口 56,457人 世帯数 25,696世帯
(男性 27,088人、女性 29,369人)
推計人口
人口 55,945人 世帯数 23,774世帯
(男性 26,620人、女性 29,325人)

一般会計の内訳

※カッコ内%は構成比

地方譲与税等 18億550万円 (7.4%)

- 地方譲与税 9,150万円
- 利子割交付金 300万円
- 配当割交付金 7,900万円
- 株式等譲渡所得割交付金 8,200万円
- 法人事業税交付金 7,100万円
- 地方消費税交付金 11億8,500万円
- 環境性能割交付金 1,800万円
- 地方特例交付金 2億7,000万円
- 交通安全対策特別交付金 600万円

市税 85億円 (35.1%)

- 市民税(個人) 33億4,420万円
- 市民税(法人) 3億9,870万円
- 固定資産税 37億660万円
- 軽自動車税 9,750万円
- たばこ税 2億9,000万円
- 都市計画税 6億6,300万円

市税

法人市民税、固定資産税などで増収が見込めることから、前年度に比べて2.4%増の85億円を計上しました。

その他 23億9,843万円 (9.9%)

地方交付税 34億7,500万円 (14.3%)

地方交付税

地方自治体間の財政力格差を是正するため、国税である所得税、法人税、消費税などの一定割合を各自自治体の財政力に応じて交付されます。前年度に比べて2.7%増の34億7,500万円を計上しました。

市債 9億6,660万円 (4.0%)

市債

都市再生整備や小中学校施設環境改善債の事業債などで、9億6,660万円を計上しました。令和6年度末市債残高の見込みは、163億6,178万円です。

府支出金 19億5,022万円 (8.1%)

国庫支出金 51億2,525万円 (21.2%)

国・府支出金

国庫支出金では、JR向日町駅東口開設推進事業に係る交付金や、新たに物価高騰対応重点支援地方創生臨時交付金などが増加したことから、前年度に比べて5.2%増の51億2,525万円を計上しました。また、府支出金においては、児童手当に係る負担金などが増加したことから、前年度に比べて1.8%増の19億5,022万円を計上しました。

※引き上げ分の地方消費税交付金として6億4,636万円を見込んでおり、全て社会保障施策に要する経費に充てています。

歳入 242億2,100万円

自主財源 (45.0%)

依存財源 (55.0%)

議会費 2億1,872万円 (0.9%)

商工費 1億5,369万円 (0.6%)

消防費 8億9,934万円 (3.7%)

農林水産業費 7,023万円 (0.3%)

公債費 15億3,786万円 (6.4%)

衛生費 19億1,538万円 (7.9%)

総務費 25億6,788万円 (10.6%)

教育費 25億8,801万円 (10.7%)

土木費 26億9,654万円 (11.1%)

民生費 115億3,466万円 (47.6%)

労働費 2,511万円 (0.1%)

諸支出金 358万円 (0.0%)

予備費 1,000万円 (0.1%)

補助費等 30億5,232万円 (12.6%)

普通建設事業費 18億7,107万円 (7.7%)

物件費 34億8,789万円 (14.4%)

繰出金 20億6,379万円 (8.5%)

その他 5億2,041万円 (2.1%)

人件費 47億6,591万円 (19.7%)

扶助費 69億2,175万円 (28.6%)

歳出【性質別】 242億2,100万円

任意的経費 (36.4%)

義務的経費 (54.7%)

準義務 (8.9%)

公債費 15億3,786万円 (6.4%)

※文中、表やグラフの金額は、万円単位で表示しているため、実際の予算額(千円単位)と一致しない場合があります。

令和6年度当初予算

令和6年度当初予算が、向日市議会令和6年第1回定例会で可決されました。

一般会計当初予算は、前年度3号補正後予算額に比べ、9億3,466万円、4.0%増、これまでで最大規模の242億2,100万円となり、特別会計全5会計総額は、120億2,079万円、水道事業会計および公共下水道事業会計の総額は54億3,858万円となりました。

今年度の本市の財政は、歳入面では、市税や、国庫支出金、地方交付税の増額などが見込まれます。一方、歳出面では、扶助費などの社会保障関連経費の増大に加え、JR向日町駅東口開設推進事業や小中学校体育館空調整備事業、寺戸公民館整備事業など大規模な投資的経費の支出を計上しています。

会計区分		予算額	前年度比
一般会計		242億円2,100万円	4.0%
特別会計	国民健康保険事業	56億55万円	△0.2%
	後期高齢者医療	10億9,609万円	12.2%
	介護保険事業	53億735万円	0.1%
	大字寺戸財産区	1,258万円	0.6%
	物集女財産区	422万円	0.1%
水道事業会計		25億146万円	13.8%
公共下水道事業会計		29億3,712万円	△10.9%

令和6年度当初予算は、現在の市民の皆さまはもちろんのこと、50年後、100年後の将来の市民の皆さまにとっても、安心、安全、そして健康に暮らしていただけるように予算を編成いたしました。

令和6年は、元日から大きな地震が発生し、災害はいつでも起こるかもしれない状況となっています。そのような大規模災害が発生した際に、衛生環境などの整備は非常に重要になると考えられるため、トイレカーの導入や避難所となる小中学校体育館への空調設備設置をはじめ、将来にわたって安心して使っていただけるよう寺戸公民館整備や鶏冠井公民館改修、公立保育所施設整備、そして第2向日小学校改築に向けた基本設計などの事業を実施し、さらに、ゼロカーボンの推進に向けた取り組みについても強化いたします。

また、市民の皆さまの健康推進を図るため、带状疱疹ワクチン接種費用助成や、歯周疾患検診、健康ウォーキング事業を実施いたします。

そして、市役所での手続きについて便利でスムーズに行っていただけという「行かない・書かない窓口」を推進し、キャッシュレス決済を導入するとともに、図書館では電子書籍サービスを実施いたします。

これらの事業をおして、向日市の将来を見据えながら、市民の皆さまが便利で快適に、健康で安心していただけるよう、全職員一丸となって取り組んでまいります。

向日市長

安田 亨



公営企業会計の内訳

水道事業会計

水道事業は、将来にわたり安全で良質な水道水を安定供給するため、水道施設の耐震化を積極的に進めていきます。

令和6年度の収益的収支の収入では、前年度に比べ、1.3%、1,670万円減の13億1,704万円を見込みました。支出では、前年度に比べ1.0%、1,282万円減の13億359万円を計上しました。これにより、収益的収支の予算は、差引1,345万円となりました。

一方、資本的収支の収入では、前年度に比べ、6.5%、3,615万円増の5億8,982万円を見込みました。支出では、基幹管路の耐震化などに11億9,787万円を計上し、前年度に比べ36.0%、3億1,696万円の増となりました。これにより、資本的収支の予算は、差引6億805万円の不足となりました。

☎公営企業課 ☎874-3870

■収益的収支

経営活動に伴う予算で、収入は主に水道料金、支出は受水費、人件費、修繕費、減価償却費などです。

区分	予算額(税込み)	対前年比
収益的収入	13億1,704万円	△1.3%
収益的支出	13億359万円	△1.0%

■資本的収支

水道施設の建設・改良などに伴う予算で、収入は工事負担金や企業債など、支出は建設改良費と企業債償還金です。

区分	予算額(税込み)	対前年比
資本的収入	5億8,982万円	6.5%
資本的支出	11億9,787万円	36.0%

※資本的収支の不足額は、建設改良積立金などで補てんします。

■主な事業

- 水道管路耐震化事業
- 水道料金の基本料金減免

公共下水道事業会計

下水道事業では、予防保全型の維持管理を行い、管路施設の長寿命化を図るとともに、局地化・激甚化する降雨にも対応するため、さらなる雨水対策を進めます。

令和6年度の収益的収支の収入では、前年度に比べ、4.1%、6,946万円減の16億2,221万円を見込みました。支出では、前年度に比べ、4.2%、7,079万円減の16億1,880万円を計上しました。これにより、収益的収支の予算は、差引341万円となりました。

一方、資本的収支の収入では、前年度に比べ、30.5%、2億3,315万円減の5億3,247万円を見込みました。支出では、流域下水道の建設に係る負担金の支出や企業債の償還費用などとして、前年度に比べ、18.0%、2億9,024万円減の13億1,832万円を計上しました。これにより、資本的収支の予算は、差引7億8,585万円の不足となりました。

☎公営企業課 ☎874-3870

■収益的収支

経営活動に伴う予算で、収入は主に下水道使用料、雨水処理に要する一般会計からの繰入金、支出は桂川右岸流域下水道の維持管理負担金、人件費、減価償却費などです。

区分	予算額(税込み)	対前年比
収益的収入	16億2,221万円	△4.1%
収益的支出	16億1,880万円	△4.2%

■資本的収支

下水道施設の建設・改良や企業債に関する予算で、収入は企業債や一般会計からの繰入金など、支出は建設改良費と企業債償還金です。

区分	予算額(税込み)	対前年比
資本的収入	5億3,247万円	△30.5%
資本的支出	13億1,832万円	△18.0%

※資本的収支の不足額は、損益勘定留保資金などで補てんします。

■主な事業

- 下水道長寿命化事業
- 雨水対策事業

特別会計の内訳

国民健康保険事業特別会計

国民健康保険は、国民皆保険制度に基づき、職場の健康保険など、ほかの医療保険に加入していない全ての方を対象とする医療保険制度です。予算総額は、前年度比0.2%減の56億55万円となりました。

☎医療保険課 賦課収納係 ☎874-2793

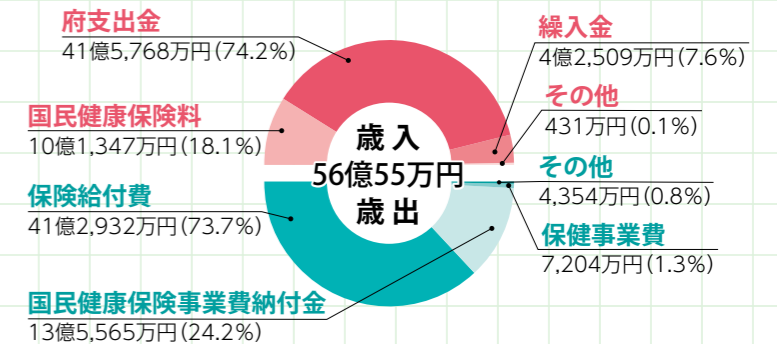

後期高齢者医療特別会計

高齢者の医療の確保に関する法律に基づく後期高齢者医療に関する収支で、予算総額は、前年度比12.2%増の10億9,609万円となりました。なお、歳出の98.9%を占める後期高齢者医療広域連合納付金は皆さまに納めていただく保険料や低所得者に適用される保険料軽減に係る負担金が含まれています。

☎医療保険課 福祉医療係 ☎874-2798

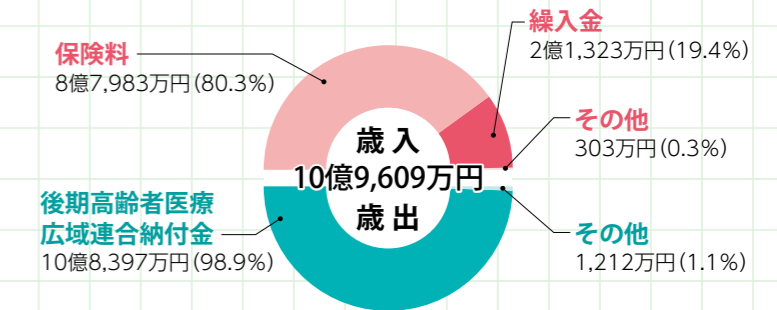

介護保険事業特別会計

介護保険事業特別会計の予算総額は、前年度比0.1%増の53億735万円となりました。保険給付費などは、第9期介護保険事業計画に基づいて算出しています。また、地域支援事業には、「介護予防・日常生活支援総合事業」などに必要な経費を計上しました。

☎高齢介護課 ☎874-2576

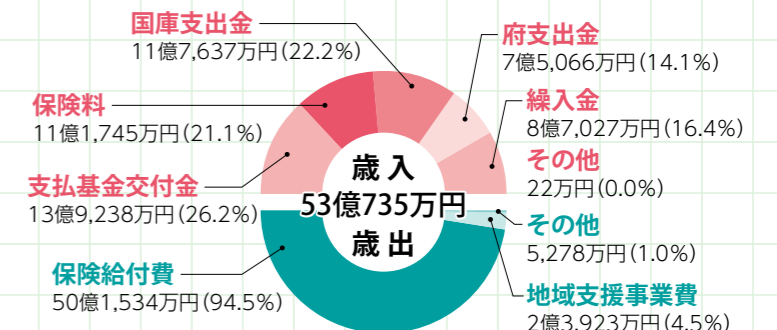

物価高騰対策 向日市低所得世帯支援給付金

エネルギー、食料品価格などの物価高騰による負担増により、特に家計への影響が大きい低所得世帯に対し、次の①～③の給付金を支給します。

①住民税均等割非課税世帯への追加給付(1世帯当たり7万円)

- 支給対象
基準日(令和5年12月1日)において、向日市の住民基本台帳に記録されている方のうち、世帯全員の令和5年度分の住民税均等割が非課税である世帯
※ただし、世帯の全員が、住民税が課税されている他の親族などの扶養を受ける場合は、支給の対象となりません。
- 支給額/1世帯当たり7万円
- 支給手続き
支給対象者宛に書類を送付しています。内容をご確認のうえ、手続きをお願いします。
- 申請締め切り/令和6年4月30日(火)

②住民税均等割のみ課税されている世帯への給付(1世帯当たり10万円)

- 支給対象
基準日(令和5年12月1日)において、向日市の住民基本台帳に記録されている方のうち、住民税均等割のみ課税されている方からなる世帯
※ただし、世帯の全員が、住民税が課税されている他の親族などの扶養を受ける場合は、支給の対象となりません。
- 支給額/1世帯当たり10万円
- 支給手続き
支給対象者宛に書類を順次発送予定です。内容をご確認のうえ、手続きをお願いします。
- 書類の発送や支給の時期など、詳細が決まり次第、市ホームページなどで随時お知らせします。

③子ども加算の給付(18歳以下の児童1人当たり5万円)

- 支給対象
上記①②の支給対象世帯のうち、世帯主と基準日(令和5年12月1日)において、同一世帯となっている18歳以下の児童がいる世帯
- 支給額/18歳以下の児童1人当たり5万円
- 支給手続き
支給対象者宛に書類を順次発送予定です。内容をご確認のうえ、手続きをお願いします。
- 書類の発送や支給の時期など、詳細が決まり次第、市ホームページなどで随時お知らせします。

■低所得世帯支援給付金の詐欺にご注意を

低所得世帯支援給付金を装った、振り込め詐欺などにご注意ください。
向日市や内閣府などが、現金自動預払機(ATM)の操作をお願いすることや、給付のために、手数料の振り込みを求めることは絶対にありません。
「怪しいな」と思ったら、向日市や最寄りの警察署、警察相談専用電話(#9110)にご連絡ください。

☎地域福祉課 給付金担当 ☎874-3457

教育総務課を 文教課に改称します

令和6年4月1日付けで教育総務課の名称が「文教課」に変わります。
※業務内容の変更はありません。

☎文教課 教育総務係 ☎874-2974
文化財係 ☎874-3860

向日市LINE公式アカウントの 「友だち追加」をお願いします!

市公式アカウントでは、イベント情報や災害情報など、向日市のさまざまなお知らせを発信中です! QRコードを読み取っていただき、ぜひ「友だち追加」をお願いします。

@mukocity



皆さまの暮らしを支援 水道の基本料金を減免します



物価高騰の影響を受ける市民の皆さまと市内事業者の方々への支援の一環として、水道の基本料金を減免します。

- 実施内容/1期分(2か月分)の基本料金を減免
※下水道使用料は対象外です。
- 実施方法/4月または5月検針分の水道料金から基本料金を減免した料金で請求します。
※お住まいの地区により時期が異なります。
※料金の請求は、5月または6月です。
※今回の減免にあたり、手続きは必要ありません。
- 対象者/市と直接給水契約している水道使用者
※官公署は対象外です。
※集合住宅の居住者で、市と直接契約のない方は、管理会社などにご確認ください。
- 減免金額/使用されている水道の口径により異なります。(右表参照)

口径	水道基本料金 減免金額(税込)
13mm	1,980円
20mm	2,464円
25mm	5,280円
40mm	24,200円
50mm	55,000円
75mm	110,000円
100mm	165,000円
125mm以上	275,000円

☎公営企業課 ☎874-3421

ぐるっとむこうバス ネーミングライツ決定 4月1日から停留所名が一部変更



市民の皆さまの移動手段であるコミュニティバスを持続可能な公共交通とするとともに、地域で公共交通を支えていただくことを目的とした、停留所のネーミングライツが決定しました。4月1日(月)から停留所名を一部変更します。

■変更する停留所

向日市保健センター前



向日市保健センター前
(かなたにデンタルクリニック前)

※カッコ書きは副名称です。

※バスのダイヤ、停留所の位置は変わりません。

- 協力事業者
医療法人幸の会かなたにデンタルクリニック

■ネーミングライツ一覧

停留所	協力事業者
向日回生病院前	医療法人真生会
向陽苑前	社会福祉法人向陽福祉会
商工観光振興センター前	向日市商工会
フィットネスクラブピノス前(阪急洛西口西)	株式会社ピノス
【新】向日市保健センター前(かなたにデンタルクリニック前)	医療法人幸の会 かなたにデンタルクリニック

■「ぐるっとむこうバス」停留所を追加

4月1日(月)から、ぐるっとむこうバスの停留所が増えます。

- 新たに追加される停留所

○北ルート/中垣内

※これまで南ルートのみ停車していた「中垣内」に、北ルートも停車します。

※詳しくは、ご家庭にお配りする新しい時刻表をご覧ください。



☎まちづくり推進課 ☎874-2942

子宮頸がん検診が始まります

受診期間は4月1日～令和7年2月28日

2年に
1度の機会

子宮頸がんは、発症者数が20歳代から30歳代で急激に増加する若い世代に多いがんです。

性生活や出産と関連があり、ヒトパピローマウイルス(HPV)への感染が原因となって発症します。このウイルスに感染すること自体は特別なことではなく、誰でも感染する可能性があります。子宮頸がん検診では、がんになる前の病変や、ごく初期のがんを発見できます。定期的に検診を受け、早期に発見・治療すれば完治することが多く、この段階であれば、妊娠や出産も可能です。2年に1度、定期的に検診を受けることが大切です。

- 対象
 - 西暦で奇数年生まれ(例えば、2003年、1983年、1971年…)の20歳以上の女性市民の方
 - 子宮頸がん無料クーポン検診対象者(平成15年4月2日～平成16年4月1日生まれの方)
 - ※対象となる方には、クーポン券を5月中旬頃にお送りします。
- 場所/京都府内の委託医療機関
 - ※本市と契約していない医療機関では受診できませんので、事前に確認の上、受診してください。委託医療機関は市ホームページで確認できます。
- 持ち物/健康保険証、受診票(向日市・長岡京市以外の委託医療機関で受診する方のみ)
 - 自己負担金/800円(免除制度があります)
 - ※上記の検診内容以外の検査や、病気が発見されたときの治療費は別途かかります。
 - ※自己負担額は毎年見直しをしています。
 - 検診内容/問診、細胞診(子宮頸部の細胞を採取し、検査します)
 - 受診方法
 - 向日市・長岡京市の委託医療機関で受診する方
直接、医療機関を受診してください。
 - 向日市・長岡京市以外の委託医療機関で受診する方
事前に健康推進課(東向日別館)へ、本人確認ができる書類(健康保険証など)をお持ちの上、受診票の発行を受けてください。本市が発行した受診票を持たずに受診した場合、全額自己負担となります。

がん検診の自己負担金が無料となる方

- 対象/① 70歳以上の方
- ② 65～69歳で、「後期高齢者医療被保険者証」を持っている方
- ③ ①②以外で、生活保護法による被保護世帯の方、市民税非課税世帯の方は、健康推進課で、本人確認ができる書類(健康保険証など)をお持ちの上、保険事業等自己負担金無料カードの発行を受けてください。

☎健康推進課 ☎874-2697

ご当地ナンバープレートで向日市をPRしませんか



原付125cc以下



原付90cc以下

向日市歴まちPRロゴマーク入りの原動機付自転車などのご当地ナンバープレートを交付しています。

ご当地ナンバープレートは新規登録で取得できるうえ、既に登録されている普通ナンバープレートでも無料で交換(1台につき1回)できます。

- 対象/原動機付自転車、小型特殊車両、ミニカー

☎税務課 ☎874-2243



原付50cc以下

人間ドック・脳ドック助成金の申請受付が始まります



病気は、予防や早期発見・早期治療が大切です。定期的に検診を受けて、体の状態をチェックしましょう。

- 受付/医療保険課(東向日別館)へ。

※医療保険課で申込み後、ご自身で医療機関にご予約ください(キャンセルされる場合も同様です)。

■国民健康保険の加入者

- 申込み受付期間/4月3日(水)～10月31日(木)
- 受診期間
 - 人間ドック/4月3日(水)～11月30日(土)
 - 脳ドック/4月3日(水)～令和7年3月31日(月)
- 対象者/令和7年3月31日現在の年齢が40歳以上で、引き続き1年以上、向日市国民健康保険に加入しており、国民健康保険料に未納がない方
- ※同一年度内にこの制度に基づく人間ドックと本市が実施する特定健診は重複して受診できません。
- ※昨年度の人間ドックまたは特定検診の受診結果が特定保健指導の対象となった場合は、特定保健指導を受けていることが申込みの条件となります。
- 自己負担額/受診費用の3割相当分
- 申請に必要なもの/国民健康保険被保険者証
- ☎医療保険課 国民健康保険担当 ☎874-2719

■後期高齢者医療制度の加入者

- 申込み受付期間/4月3日(水)～令和7年2月28日(金)
- 受診期間
 - 人間ドック/4月3日(水)～令和7年3月31日(月)
- 対象者/市から後期高齢者医療被保険者証の交付を受けた方
- ※同一年度内にこの制度に基づく人間ドックと本市が実施する長寿(後期高齢者)健康診査は重複して受診できません。また、年齢到達により後期高齢者医療制度の被保険者となる方が、同一年度内に本市の実施する国民健康保険人間ドックまたは特定健診を受診した場合も受診できません。
- 自己負担額/受診費用から11,000円を差し引いた額
- 申請に必要なもの/後期高齢者医療被保険者証
- ☎医療保険課 後期高齢者医療担当 ☎874-2798

※人間ドック・脳ドック受診後の申請はできません。

※現在入院中、妊娠中の方、保険料に未納のある方は対象外となります。

※ペースメーカー装着など、金属が体内にある方はMRI、MRA検査ができない場合がありますので、受診予定の医療機関にご確認ください。

チャレンジ

つながる手話

市民の皆さまに取り組んでいただける手話を紹介します。

「おつかれさま」



動画で手話を学んでいただくことができます。ぜひ、ご覧ください。



左手の手首辺りを右の拳で2回たたく(「苦勞、大変」の手話)



右手を前に出す(「お願い」の手話)

☎障がい者支援課 ☎874-3593、☎932-0800

京都西山 竹の里・乙訓×リアル謎解きゲーム

- 実施期間／3月30日(土)～9月29日(日)
- 参加方法／謎解きに用いる冊子を、阪急電鉄京都線、JR京都線の主要駅のラックなどから入手して参加します。
- 謎解きストーリー
老舗の洋食屋のシェフであるあなたは、先代の父が残した秘密のレシピを見つけました。そのレシピ通りに作った料理は誰もが絶賛する美味しさだと言われていますが、暗号化されていて肝心のレシピが分かりません。手がかりの地図と暗号を頼りに、「秘密のレシピ」を解明する旅に出ましょう。
- 主催／乙訓商工・観光協議会

■謎解きステップ

- ①向日市、長岡京市、大山崎町の各コースに用意されている4つのスポットを訪れ謎を解き、答えをウェブで入力
- ②正解すると挑戦できる【最後の謎】のヒントをゲット
- ③【最後の謎】を解明しよう。お宝が手に入るかも…!?



▲謎解きは
こちら

■Webサイト「はじめまして京都西山」

京都西山エリア(京都市西京区、向日市、長岡京市、大山崎町)の素敵なお店をご紹介します。
謎解き中の休憩に、散策のお供に、ぜひお立ち寄りください。



☎産業振興課 ☎874-1347

上植野浄水場配水塔をライトアップします！

大阪・関西万博開催1年前にあわせて、上植野浄水場配水塔を大阪・関西万博のイメージカラーである赤色および青色にライトアップします。

●日時／4月8日(月)～4月19日(金)午後7時～9時

☎企画広報課 ☎874-1398



公益社団法人2025年日本国際博覧会協会と大阪府・大阪市では、万博の「顔」として、国内外から万博会場や大阪・関西を訪れる方々をおもてなしするボランティアを募集しています。

多くの仲間とともに、万博を盛り上げませんか。

●応募期間／令和6年4月30日(火)まで



▲EXPO2025
ホームページ

☎大阪・関西万博ボランティア コールセンター
☎0570-036-035 (平日 午前9時～午後17時30分)

児童扶養手当・特別障害者手当などの額が改定されました

■改定後(4月分)の手当額(月額)

児童扶養手当 (全部支給)	●児童1人 45,500円 ●児童2人 56,250円
児童扶養手当 (一部支給)	●児童1人 10,740円～45,490円 ●児童2人 16,120円～56,230円
特別児童扶養手当1級	55,350円
特別児童扶養手当2級	36,860円
特別障害者手当	28,840円
障害児福祉手当	15,690円
経過的福祉手当	15,690円

■児童扶養手当・特別児童扶養手当

●児童扶養手当

ひとり親家庭の児童、または父か母が政令で定める重度障がいの状態にある家庭の児童の心身が健やかに成長するように、その家庭の生活の安定と自立の促進のため、児童の父母または父母に代わって児童を養育している方に支給される手当です。外国人の方も支給の対象です。
※児童が3人以上のときは、1人増えるごとに3,230円～6,450円が加算されます。

●特別児童扶養手当

20歳未満の身体や精神に中程度以上の障がいのある児童を養育、監護している方に支給される手当です。

☎子育て支援課 ☎874-2647

□いずれも□

手当額は物価スライドにより改定される場合があります。なお、所得制限のある制度です。受給要件など詳しくはお問い合わせください。

☎子育て支援課 ☎874-2647、障がい者支援課 ☎874-2574、☎932-0800

登録統計調査員を募集します

■統計調査員の仕事内容など

- 内容／市内の一定の区域(調査区)を受け持ち、調査の対象となる事業所や世帯などを訪問し、調査票の配布・回収・点検を行います。
- 調査期間／概ね2～3か月
- 報酬／概ね2～5万円(調査の規模や調査対象数によって異なります)

■申込み

- 随時応募を受け付けています。電話で企画広報課までご連絡ください。

■調査員の条件(次のすべてを満たしている方)

- 満18歳以上の方
- 責任をもって、調査事務を遂行できる方
- 調査により知り得た秘密を守ることができる方
- 税務、警察及び選挙事務に従事していない方
- 暴力団員及び反社会的勢力ではない方

■登録統計調査員が活躍する統計調査

国勢調査、経済センサスー活動調査、農林業センサス、住宅・土地統計調査、全国家計構造調査、就業構造基本調査など



政府統計

統計法に基づく国の統計調査です。調査票情報の秘密の保護に万全を期します。

☎企画広報課 ☎874-1398



PHOTO DIARY まちの話題

2/4 向日市少年補導委員会 設立50周年記念大会

向日市少年補導委員会設立50周年を記念した大会が永守重信市民会館で開催されました。

記念講演や京都府警察音楽隊とカラーガード隊の記念演奏などが披露されました。



2/6-7 ZET-summit2024

永守重信市民会館で、ZET-summit2024が開催されました。最新の脱炭素テクノロジーについての基調講演や、関連スタートアップ企業との交流ブースが設けられ、多くの方が参加しました。



2/7 はちよし 日比野様 感謝状贈呈式

はちよし 日比野様から「竹林対策に係る事業に活用してほしい」と10万円の寄附をいただいたことについて、感謝状の贈呈式が行われました。

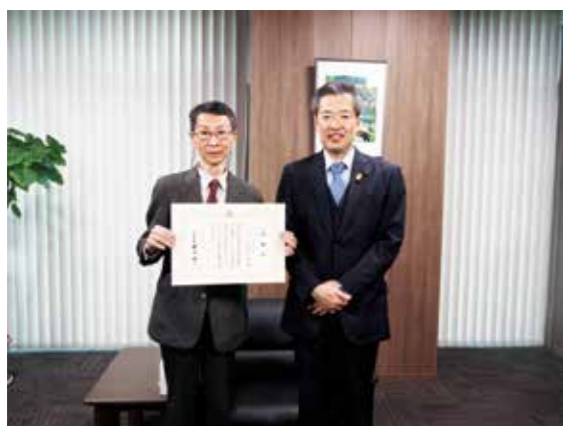

2/14 向日市魅力大発見

「向日市の魅力をもっと伝えたい」と第5向陽小学校6年生が考案したイベントが朝堂院公園で開催されました。

小さい子ども向けに、遊びながら向日市の魅力(歴史)を感じてもらおうと〇×クイズや宝探しなどの催しが行われ、大人向けには、児童がガイド役を務めた魅力大発見ツアーが実施されました。

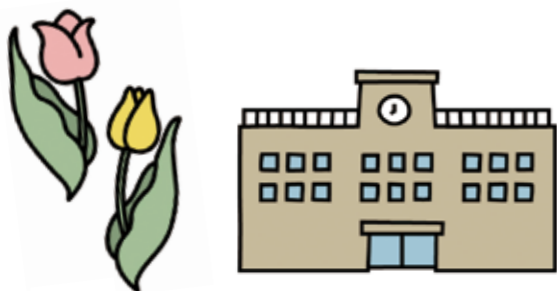

「本」 市長 コラム



私は昔から「本」が好きで、小学生の頃の「アルセーヌルパン」シリーズに始まり、夏目漱石、川端康成、太宰治、芥川龍之介などの文学作品をはじめ、推理小説やSFなど、ジャンル問わず読み続け、大学生の頃には年間300冊くらいの本を読んでいた。なかでも中学生の頃に初めて読んだ、『ポッ「ちゃん」(星新一/著)の衝撃は忘れられません(今読むとそこでもないかもしれないが)。

今まで本を読み続けていてよかったと思うのは、それなりに「文章力」がついたことです。自分の書いた文章を読み直した時に、接続詞や表現が重複していると違和感を覚える事ができるのは、大量の文章に接してきたからだと思っています。

今でも本は大好きですが、市長就任後は忙しさのあまり本を読む時間

間が取れず、もっぱら移動中に電子書籍を読むことだけになり、買っただけで読めていない本がたくさんあります。

その読めていない本の中に、以前から同級生に勧められていた「手のひらの音符」(藤岡陽子/著)というタイトルがありました。

皆さんにもぜひ読んでいただきたいので詳しい内容については申し上げませんが、向日神社をはじめ昭和40年代から50年代の向日市の情景がリアルに描写されています。

登場人物の年齢が私より少し下の同年代ですので、当時の様子が目に浮かび哀愁を感じるとともに、とても感動しました。

人生を歩んでいると良いことよりも辛いことが多く、色々な「想い」を持ち続けることの難しさは皆さんもよく存じだと思えます。

私も幾度となく挫折そうになりながら今まで生きてきましたが、この本は「辛くとも、諦めずに頑張ろう」という気持ちにさせてくれる一冊ですので、ぜひ皆さんも「読んで下さい」。

向日市長
日比野

交通安全ガイド~守ろう交通ルール~

登下校時の通学路に注意

4月は、新入学(園)の子どもが増えて、登下校時の交通事故が多発する時期です。

■保護者の方へ

入学(園)前に子どもと一緒に通学路を歩き、道路の正しい歩き方、安全な横断の仕方、信号の正しい見方などの基本的な交通ルールを子どもに伝えましょう。

■運転者の方へ

子どもは、大人より目線が低く視野も狭いため、近づいてくる車を容易に把握することができません。歩道にいる子どもを見かけたら「車に気づいていない」と考えて、万一の子どもの飛び出しにも対処できるようにしましょう。特に、住宅街や小学校周辺など子どもの多い場所では、速度を落とし、子どもとの距離をあけて通過しましょう。



春の全国交通安全運動

スローガン

「京の春 ゆずる心で 事故防止」

●期間/4月6日(土)~15日(月)

●運動重点

- こどもが安全に通行できる道路交通環境の確保と安全な横断方法の実践
- 歩行者優先意識の徹底と「思いやり・ゆずり合い」運転の励行
- 自転車・電動キックボード等利用時のヘルメット着用と交通ルールの遵守

春の全国交通安全運動スタート式

交通事故の撲滅、交通安全の意識高揚を図るため行います。

- 日時/4月5日(金)午前10時30分~11時30分
- 場所/イオンモール京都桂川 竹の広場
- 内容/スタート式、交通安全宣言、京都ハンナリーズと寺戸中学校バスケットボール部による交通安全シュート、寺戸中学校吹奏楽部による演奏、交通安全啓発

☎まちづくり推進課 ☎874-2942

市のサービス情報・催し

福祉・教育のサービス、教室・文化・芸能の催しなど、市からのお知らせを中心に掲載しています。



☎=お問い合わせ 🏠=ホームページアドレス 📠=ファクス 📧=電子メールアドレス

税・年金・保険

軽自動車税(種別割) 納税通知書・納付書を送付します

軽自動車税(種別割)は4月1日現在、バイクや軽自動車を所有されている方に課税されます。4月中旬に納税通知書を送付しますので、4月30日(火)までに納付してください。金融機関に口座振替の申請をされている方は、4月30日(火)に自動引き落としされます。4月2日以降に譲渡や廃車をされても、今年度分は納付する必要があります。

●軽自動車税(種別割)の減免申請 障がい者の方に対する減免 身体障害者手帳や戦傷病者手帳(区分、等級による)、療育手帳(障がいの程度が「A」)、精神障害者保健福祉手帳(障がいの程度が「1級」)をお持ちの方のうち、一定の要件に該当する場合、軽

市税などの納期限

4月30日(火)

軽自動車税(種別割)

自動車などの所有者の申請により減免を受けることができます。

●公益減免、構造減免 公益のために直接専用する軽自動車など、車いすの昇降装置や固定装置といった車両の構造が専ら障がい者などの利用のために製造された軽自動車について、所有者の申請により減免を受けることができます。

●申請期限/4月30日(火)まで ※普通自動車の減免手続きは府税事務所(☎326-3312)へ。 ◎税務課市民税係 ☎874-2243

固定資産税・都市計画税 納税通知書・納付書を送付します

令和6年度固定資産税・都市計画税納税通知書・納付書を5月に送付します。納付書は、全納分と各期別納付分(第1期〜第4期分)の計5枚を同封しています。全期納付書と各期別の納付書を利用

した二重納付にお気をつけください。

□座振替を利用されている場合、納付書は同封されません。

◎税務課固定資産税係

☎874-2309

固定資産税の縦覧

令和6年度土地・家屋価格等縦覧帳簿を縦覧できます。市内にある土地・家屋の評価額などを確認できます。

●期間/4月1日(月)〜5月31日(金) 午前8時30分〜午後5時

●縦覧できる方/納税義務者本人、納税管理人、代理権を有する代理人(委任状が必要)

●評価額に不服がある場合、固定資産評価審査委員会に審査の申し出ができます。期間は、納税通知書を受け取られた日の翌日から起算して3か月以内です。

◎税務課固定資産税係

☎874-2309

国民年金保険料 納付期限までに納めましょう

令和6年度の国民年金保険料は、月額1万6980円です。

令和6年度分の納付書は、4月中旬までに日本年金機構からご自宅に送られますので、金融機関やコンビニエンスストアで納めてください。保険料の納付期限は翌月末(例えば4月分の納付期限は5月末)です。

※70歳以上75歳未満の方で区分「一般」

「現役並み所得者(Ⅲ)」の方は、高齢受給者証を提出することで、負担限度額が適用されるため、「限度額適用認定証」は不要です。

◎保険料の未納がある場合は、原則交付できません。従来どおりの負担割合でお支払い後、高額療養費の申請をしてください。

◎医療保険課賦課収納係 ☎874-2793

福祉・健康

高齢者の肺炎球菌予防接種

●期間/65歳の誕生日前日から66歳の誕生日前日まで

●自己負担金/3000円(免除制度あり)

●接種場所

①向日市・長岡京市・大山崎町の委託医療機関

②①以外の京都市内委託医療機関(要事前手続き)

●持ち物/高齢者肺炎球菌予防接種のお知らせ(がき(接種券)、本人確認書類(健康保険証など))

●任意接種または公費接種に関わらず、過去に肺炎球菌の予防接種を受けた方は対象外です。接種後、過去に受けていたことが判明した場合は、接種費用は全額自己負担となります。

国民年金保険料免除などの申請

国民年金保険料が納め忘れの状態、万一、障がいや死亡といった不測の事態が発生すると、障害基礎年金や遺族基礎年金を受けられない場合があります。

収入の減少や失業などにより国民年金保険料を納めることが経済的に困難である場合や学生の場合に、保険料の納付が免除・猶予となる「保険料免除制度」や「納付猶予制度(50歳未満)」などが設けられています。市役所または年金事務所まで申請してください。なお、マイナンバーカードをお持ちの方は、マイナンバーを利用した電子申請も可能です。スマートフォンやパソコンで申請書などを作成することができます。自宅でも手続きが完了し、申請結果もスマートフォンなどで確認することができます。詳しくは、日本年金機構のホームページ(☎https://www.nenkin.go.jp)をご覧ください。

◎市民課年金係 ☎874-2841

◎京都市年金事務所 ☎323-1170

国民年金の学生納付特例制度を利用されている方へ

令和5年度の学生納付特例が承認された方のうち、令和6年度も学生で、引き続き納付特例を希望される方は、日本年金機構から送られる「国民年金保険料学生納付特例申請書(はがき)」に必要事項を記入して提出してください。

※昭和33年4月2日〜昭和34年4月1

日生まれで未接種の方は、66歳の誕生日の前日まで接種を受けられますが、令和5年6月に郵送済みの「高齢者の肺炎球菌感染症予防接種券」は使用できません。接種を希望される方は、未使用の「高齢者の肺炎球菌感染症接種券」をお持ちのうえ、健康推進課(東向日別館)までお越しください。

◎健康推進課 ☎874-2697

身体障がい者巡回相談

●日時/5月14日(火)午前9時30分〜11時(最終受付 午前10時40分)

●場所/永守重信市民会館

●対象/府内在住の身体障がい者やその家族

●内容/補装具などの相談

●持ち物/身体障害者手帳、補装具(現在使用されている車いす、装具など)

●申込み/4月30日(火)までに、直接または電話、ファクスで障がい者支援課(東向日別館、☎874-3593、☎932-0800)へ。

※電動車いすの購入相談は、4月16日(火)までにお申込みください。

福祉タクシー利用券の交付申請 郵送申請にご協力を

●対象/身体障害者手帳の下肢・体幹・移動機能1〜3級 視覚1〜2級、内臓障がい(心臓・腎臓・呼吸器・肝臓

マイナポータルで「ねんきんネット」と連携済の方には、日本年金機構からマイナポータルにお知らせが届きますので、「お知らせ詳細」の画面にある「申請ボタン」から申請してください。はがきやマイナポータルのお知らせが届かなかった方は、基礎年金番号通知書(国民年金保険料の納付書またはマイナンバーカードも可)と学生証をお持ちの上、市民課年金係(東向日別館)に申請してください。在学する学校などを変更された場合も、年金係で申請手続きが必要です。また、卒業後も国民年金加入のまま保険料の納付が困難な方は、保険料免除制度や納付猶予制度などがありますので、「ご相談ください」。

◎市民課年金係 ☎874-2841

国民健康保険に加入・脱退の方へ

●新たに向日市の国民健康保険に加入する場合/以前加入されていた健康保険の資格喪失後14日以内に届出が必要。

●国民健康保険を脱退する場合/職場の健康保険に加入される方、向日市から転出される方は、届出が必要。 ※代理人の方は、委任状が必要です。

所得の申告はお済みですか

国民健康保険被保険者、世帯主は、所得申告が必要です。所得税の確定申告や市・府民税の申告などをされた場合、その所得に基づき保険料を算定し

●医療費の窓口負担が減額されます 「限度額適用認定証」または「限度額適用・標準負担額減額認定証」を医療機関の窓口で提出することで、負担限度額までのお支払いとなります。希望される場合は、事前に申請してください。 ※オンライン資格確認をする場合は交付申請不要です。

国民健康保険加入の方へ 高額療養費は申請が必要です

医療機関に支払った医療費の自己負担額が、一定額(限度額)を超えたときは、申請すると超えた分が高額療養費として支給されます。対象となる医療費は保険適用分です。診断書料や入院時の差額ベッド代、食事代などは対象外です。限度額は年齢や所得で世帯ごとにより異なります。

◎医療保険課賦課収納係

☎874-2793

など)1級、療育手帳Aを所持している市内在住の方

●申込み/4月1日(月)から申請書に必要事項を記入の上、郵送で障がい者支援課へ。申請書は市ホームページからダウンロードできます。

※申請月で交付枚数が変わります。 ※窓口(東向日別館)での申請も可能です。身体障害者手帳または療育手帳をお持ちください。

※前年度交付している対象の方には市から申請書をお送りしています。 (障がい者支援課 ☎874-2574、 ☎932-0800)

出張がん個別相談

●日時/4月4日(木)、5月2日(木) 午後1時30分~3時30分

●場所/乙訓保健所 ●相談員/京都府がん総合相談支援センターの保健師または看護師 ●申込み/実施日の前日午後4時までに電話で、京都府がん総合相談支援センター(☎0120-078-394)へ。 ※電話:対面相談も実施しています。

子育て・教育

子育て支援医療費・福祉医療費と災害共済給付について

学校管理下でのけがに伴う受診の場合、

募集

埋蔵文化財整理員アルバイトの募集

●業務内容/出土土器の洗浄・接合作業、細かい文字を遺物に記入する作業、整理箱(重さ8~10kg)の運搬。パソコンでのデータ入力など

●応募資格/市内在住の方 ●採用人数/10人程度 ●雇用条件 ○日給8600円(交通費なし) ○勤務日時/月々金曜日の午前8時30分~午後5時(終日、月12~15日勤務) ○勤務場所/公益財団法人京都府埋蔵文化財調査研究センター ○雇用期間/4月下旬~9月下旬(予定)

●応募方法/4月8日(月)午前9時~午後4時の間に電話で公益財団法人京都府埋蔵文化財調査研究センター企画調整係(☎933-3387)へ。 ※雇用条件など詳しくはお問い合わせください。

※応募時に、面接、適性実技試験の日時をお知らせします。面接時に履歴書をお持ちください。

日本スポーツ振興センターの災害共済給付に該当する場合があります。災害共済給付は健康保険の自己負担相当額(2割または3割)に見舞金相当額(1割)が加算され、後遺障害などにも対応します。

学校管理下でのけがは、国の災害給付制度が優先されるため子育て支援医療費や福祉医療費受給者証を使用せず受診してください。なお、災害共済給付に該当しなかった場合は、京都子育て支援医療または福祉医療助成制度から給付を受けられますので、医療保険課(東向日別館)まで申請してください。

(☎医療保険課 ☎874-2798)

向日市児童福祉手当

●対象/18歳の誕生日以後の最初の3月31日までの児童を扶養している保護者であり、次の①②の要件を満たす方

①母子・父子家庭、障がいのある児童がいる家庭、または両親のいない家庭のいずれかであること

②生活保護法による生活保護世帯、または令和5年度市町村民税非課税世帯(世帯分離者も含む)。

●申請/4月30日(火)までに直接または郵送で、子育て支援課(東向日別館)へ。

※期限後は申請月から支給します。昨年度受給された方も再度申請が必要です。

※令和5年1月2日以降に向日市に転入された方は、令和5年度の非課税

催し

手話教室

手話奉仕員養成事業入門編

●日時/5月10日~7月26日の毎週金曜日(全12回)午後7時~9時

●場所/福祉会館

●対象/市内在住・在勤の方

●内容/手話の日常会話と聴覚障がい者のくらしの学習

●講師/向日市ろうあ協会、乙訓手話サークルでんでん虫など

●受講料/3300円(テキスト代)

●申込み/4月26日(金)までに、電話またはファクスで障がい者支援課(☎874-3593、☎932-0800)へ。申込み

多数の場合は抽選。 ※修了されると引き続き、基礎編が受講できます。

※保育のご相談は4月19日(金)まで。

※保育のご相談は4月19日(金)まで。



グリーンカーテン講習会

つる性の植物を窓辺で育てるグリーンカーテンを試してみませんか。夏場の日差しを遮ることで、室温を下げられる地球に優しい取り組みです。



証明書を添付してください(生活保護世帯は不要)。

(☎子育て支援課 ☎874-2647)

京都府母子家庭奨学金

●対象/高校生以下の児童がいる母子家庭の母親(夫が重度障がい者である場合を含む)で、京都府が実施している他の奨学金を受給していない方

※申請者本人への所得制限はありません。 ※夫が重度障がい者の場合は、夫の所得が児童扶養手当受給制限内であること。

●申請/5月31日(金)までに直接または郵送で子育て支援課(東向日別館)へ。申請には、ひとり親家庭福祉推進員または民生委員・児童委員から支給対象者であることを証明してもらう必要があります(申請書は子育て支援課で配布します)。

※期限後は申請月の翌月から支給します。昨年度受給された方も再度申請が必要です。

●ひとり親家庭福祉推進員による証明発行、申請受付 ●日時/4月21日(日)午前9時~正午

●場所/子育て支援課 ●申請に必要なもの/印鑑、申請者名義の通帳、在学証明書(対象の児童が高校生の場合) (☎子育て支援課 ☎874-2647)

向日市交通遺児奨学金

●対象/交通事故で親を亡くされた高校生の場合

●申請/4月24日(水)午後2時~4時 ●日時/4月24日(水)午後2時~4時 ●場所/永守重信市民会館

●対象/市内在住の方 ●講師/谷本於規光さん(土のめぐみ代表)

●持ち物/筆記用具、ゴーヤーの苗を持ち帰る袋 ●申込み/4月2日(火)から電話でゼロカーボン推進課(☎874-3499)へ。定員(40人)になり次第締め切り。

●文化資料館の催し

■戦国時代へタイムスリップ! ~西岡衆をさぐる~活動報告会

令和5年度文化庁補助事業として、市内の小中学生が、かぶと作りや茶の湯・連歌、城跡見学などの体験学習に取り組みました。その記録動画、活動解説、西岡衆に関する紙芝居などを披露します。

●日時/5月3日(祝)午後2時~4時 ●申込み/4月6日(土)から直接または電話で文化資料館(☎931-1182)へ。定員(60人)になり次第締め切り。

■文化資料館ボランティア養成講座

文化資料館ボランティアの養成講座を開催します。第1回は、常設展示解説や市内史跡などの同行案内のボランティアまでの児童

●申請/4月30日(火)までに直接または郵送で子育て支援課(東向日別館)へ。 ※期限後は申請月の翌月から支給します。昨年度受給された方も再度申請が必要です。

(☎子育て支援課 ☎874-2647)

●就学援助制度のお知らせ

小・中学校などへ通う児童生徒のいる家庭で、経済的な理由で就学困難な場合、学用品費、給食費などを援助します。

●対象 ○生活保護を受給している家庭 ○生活保護が停止・廃止となった家庭 ○ひとり親家庭など児童扶養手当の支給を受けている家庭 ○市民税が非課税の家庭 ○国民年金保険料の免除を受けられている家庭

○収入が少なく経済的な援助が必要と認められる家庭(所得判定で認定) ●内容/学用品費、給食費などについて市が定める額を援助します。詳しくはお問い合わせください。

●申請/4月30日(火)までに直接または郵送で子育て支援課(東向日別館)へ。 ※期限後は申請月の翌月から支給します。昨年度受給された方も再度申請が必要です。

(☎子育て支援課 ☎874-2647)

就学援助制度のお知らせ

小・中学校などへ通う児童生徒のいる家庭で、経済的な理由で就学困難な場合、学用品費、給食費などを援助します。

●対象 ○生活保護を受給している家庭 ○生活保護が停止・廃止となった家庭 ○ひとり親家庭など児童扶養手当の支給を受けている家庭 ○市民税が非課税の家庭 ○国民年金保険料の免除を受けられている家庭

○収入が少なく経済的な援助が必要と認められる家庭(所得判定で認定) ●内容/学用品費、給食費などについて市が定める額を援助します。詳しくはお問い合わせください。

●申込み/直接、学校教育課または向日市立小中学校に在学している場合は担任へ。

(☎学校教育課 ☎874-3068)

●天文館の催し

■特別天体観望会スターウォッチング in 朝堂院

天文館の望遠鏡や双眼鏡を使って、月や春の星座を観望します。

●日時/4月20日(土)午後7時30分~8時30分 ●雨天・曇天時は中止

●場所/朝堂院公園 ●中学生以下は保護者の同伴が必要です。 ※車・バイクでの来場は、遠慮ください。 ※時間内の出入り自由で申込不要です。

■天体観望会「月・惑星と冬の星座」 ●日時/5月11日(土)午後8時~9時 ●雨天・曇天時は、星空解説のみ

●申込み/4月26日(金)までに、天文館にある申込書に必要事項を記入の上、郵便はがきを添えて受付へ。往復はがきでも申込み可(1枚で5人まで記入できます)。定員(40人)を超えたときは抽選。



※中学生以下は保護者の同伴が必要です。
 ●場所／天文館
 ※天文館に駐車場はありません。
 ※特別行事・投影などにより、番組や時刻の変更、または、投影を中止することがあります。
 □いずれも□
 ◎天文館 ☎93513800

4月から新番組がスタート

プラネタリウムの一般投影のスケジュールが変わります。
 ●番組名
 ①プラネタリウムちびまる子ちゃん南十字星に魅せられて
 ②宙に架ける☆星の距離を求めて☆
 ③銀河鉄道の夜
 ■平日一般投影
 ●日時・番組／4月10日(水)～9月26日(木)
 ○水曜日／午後3時30分・番組①
 ○木曜日／午後3時30分・番組②

■土日一般投影

●日時・番組／4月6日(土)～9月29日(日)
 ○土・日曜日／午前10時・番組①、午前11時15分・番組③、午後1時・番組①、午後2時30分・番組③、午後4時・番組②
 ※5月3日(祝)～5日(祝)、7月24日(水)～8月23日(金)はスケジュール変更があります。

に、京都府営水道木津浄水場の施設公開を開催します。
 ●日時／4月27日(土)午前10時～午後4時(雨天決行)
 ※受け付けは午後3時30分まで
 ●場所／京都府営水道木津浄水場
 ※駐車場には限りがあるため、公共交通機関をご利用ください。
 ◎京都府営水道事務所(総務企画課)
 ☎0774-24-11522

そのほかのお知らせ

狂犬病予防集合注射

犬の所有者には生涯1回の登録と毎年1回の狂犬病予防注射が義務付けられています。集合注射会場や動物病院で必ず受けてください。
 ●対象／注射当日に生後91日を経過している犬
 ●手数料／3300円(注射手数料2750円、済票交付手数料550円)、登録手数料3000円(新規のみ)
 ■集合注射実施日程
 ●4月9日(火)／寺戸コミセン 午後1時20分～2時、森本公民館 午後2時20分～3時、鶏冠井公民館 午後3時20分～3時50分
 ●4月10日(水)／上植野コミセン 午後1時20分～2時、上植野公民館



□いずれも□
 ●場所／天文館
 ●観覧料・定員／大人2000円、小学生1000円、各回80人
 ※幼児無料(要保護者同伴)
 ※特別行事、投影などにより、番組や時刻の変更、投影を中止にする場合があります。
 ◎天文館 ☎93513800

健康増進センターの催し

■ボル・ド・ブラ
 バレエ要素のエレガントな動作を繰り返し、柔軟性を高め、筋力アップします。
 ●日時／4月3日～24日の毎週水曜日 午後1時～2時
 ●対象／18歳以上の方20人
 ●参加費／各回1000円
 ■ダンスオリジナル
 いろいろなジャンルのダンスを月替わりで踊ります。
 ●日時／4月3日～24日の毎週水曜日 午後2時15分～3時15分
 ●対象／18歳以上の方20人
 ●参加費／各回1000円
 □いずれも□
 ●場所／健康増進センター
 ●申込み／各日レッスンが始まる30分前に直接、健康増進センターへ。
 ※別途健康増進センターへの登録が必要です。登録には、登録費1500円と本人確認書類をお持ちください。
 ◎健康増進センター ☎93215122

午後2時20分～2時50分、西向日コミセン 午後3時10分～3時40分
 ●4月11日(木)／物集女公民館 午後1時20分～2時20分、寺戸公民館 午後2時40分～3時20分、向日市役所 午後3時40分～4時20分
 ◎衛生環境課 ☎874-2189

し尿くみとり家庭にお住まいの方へ

転入・転居・転出などにより、お住まいの方の人数が変更になった場合や下水道への接続などでくみとりが不要となった場合は、衛生環境窓口で、申請書による手続きが必要です。詳しくはお問い合わせください。
 ◎衛生環境課 ☎874-2189

自転車保険に加入しましょう

自転車事故を起こしてしまつと、高額な損害賠償が生じる場合があります。京都府では、自転車保険への加入が義務化されています。自分のため、みんなのため、必ず自転車保険に加入しましょう。詳しくは、きょうと自転車保険専用コールセンター(☎0120-670-022、午前9時～午後6時、土・日曜日、祝日、年末年始を除く)へ。
 ◎まちづくり推進課 ☎874-2942



向日市民体育館の催し

①幼児運動教室
 運動あそびを通じて体を動かす楽しさを学びます。
 ●日時／4月5日～5月10日の毎週金曜日(全5回、5月3日除く)午後3時15分～4時15分
 ●対象／年中～年長8人
 ●参加費／3500円
 ②少年少女運動教室
 マットや鉄棒、跳び箱などの技術アップと体を動かす楽しさを学びます。
 ●日時／4月5日～5月10日の毎週金曜日(全5回、5月3日除く)午後4時30分～5時30分
 ●対象／小学1～3年生8人
 ●参加費／3500円
 ③卓球クリニック
 卓球の基本練習を行います。
 ●日時／4月23日(火)午前10時～11時30分
 ●対象／18歳以上の方8人
 ●参加費／800円
 □いずれも□
 ●場所／市民体育館
 ●持ち物・服装／上履き、飲み物、動きやすい服装
 ※③はラケットが必要です。1本70円で貸し出しあり。



4月はAV出演強要・JKビジネス」など被害防止月間

モデルやアイドルなどの勧誘や高収入アルバイトへの応募などをきっかけに、若い女性が性的な被害を受ける問題が発生しています。
 内閣府男女共同参画局のホームページでは、アダルトビデオ出演強要・「JKビジネス」問題について、注意喚起を図るための記事が掲載されています。
 さまざまな被害事例、被害に遭わないために知っておいてほしいこと、また、各種相談窓口も掲載されています。安心して相談できる場所がありますので、ひとりで悩まず、ご相談ください。



▲内閣府男女共同参画局ホームページ

ハートナッシュップ宣誓制度の都市間連携を拡大

4月1日に京都府地域を超え、大阪府や兵庫県内の制度実施自治体と都市間連携を行いました。
 これにより、連携自治体との間では、簡易な手続きにより、転出先でも宣誓の効果が継続できます。
 ◎広聴協働課 ☎874-1409



●申込み／4月1日(月)午前10時から電話で向日市スポーツ文化協会(☎93215122)へ。

令和6年度第1回危険物取扱者試験予備講習会

●日時／5月11日(土)午前9時～午後4時30分

●場所／乙訓消防組合消防本部
 ●受講料／7000円(学生・会員5000円)

●申込み／4月15日(月)～5月10日(金)の間に直接、向日消防署または乙訓消防組合消防本部予防課へ。

◎向日消防署救急係 ☎93410119

「普通救命講習」成人に対する応急手当方法

●日時／4月21日(日)午前9時～11時
 ●場所／乙訓消防組合大山崎消防署
 ●申込み／4月1日(月)～19日(金)の間に直接、向日消防署救急係へ。定員(20人)になり次第締め切り。
 ※ウェブ講習で自己学習の後、修了テストに合格された方が申込み可。
 ※詳しくは乙訓消防組合のホームページを確認してください。

◎向日消防署救急係 ☎93410119

京都府営水道木津浄水場の施設公開

水資源の大切さおよび水道水や浄水場について理解を深めていただくため

広告

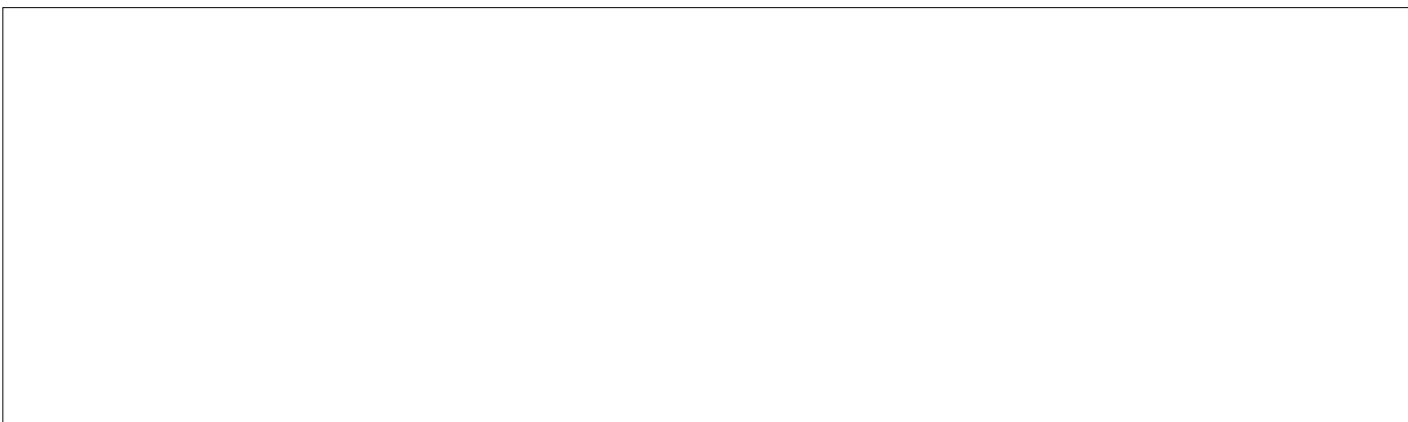

令和6年度慰霊巡拝の実施予定

- 実施地域／カザフスタン共和国など
 - 対象／戦没者の配偶者、父母、子、兄弟姉妹など
 - 実施時期、募集人員など詳しくは地域福祉課にお問い合わせください。
- ☎地域福祉課 874-2543

向日市中小企業振興融資制度

市は、中小企業者の振興と経営の安定化を図るため、融資制度を設けています。この制度では、経営に必要な資金の融資を斡旋するとともに、融資に係る利子と保証料の一部を補助しています。詳しくはお問い合わせください。

■小規模企業の方が利用できる

■商工振興制度もあります

市内の小規模企業者で、京都府の「小規模企業おうえん資金」を利用した方に、その保証料の半額(限度額5万円)を市が補助する「向日市小規模企業資金借入保証料補給金交付制度」もあります。融資決定日から2年間、申請できます。

☎産業振興課 874-2419

少年スポーツ団体に登録を

市内在住の小学生や中学生11人以上で組織し、心身の健全な発達を図るために運動競技を行っている団体に、その事業に関する経費の補助を行っています。補助金を希望される団体は、「少年スポーツ団体」としての登録が必要です。

午前11時～午後6時(最終日は午後4時まで)、京都祇園ギヤラリー「西利」
☎向日フォトクラブの八木さん
☎090-7347-4837

夏は百名山・伯耆大山へ 初級山登りセミナー

西山ハイキングクラブの仲間がサポートします。

●日程
○座学／4月21日(日)午前9時30分～午後4時30分、バンビオ1番館
○実技／4月28日(日)、5月12日(日)、5月26日(日)、6月16日(日)、6月30日(日)
※実技予備日は6月23日(日)、7月7日(日)、7月14日(日)
○修了山行打合せ／7月21日(日)
○修了山行／7月27日(土)～28日(日)
●対象・参加費／山歩きの好きな70歳以下の健康な方、3000円(資料代など)
※交通費などは自己負担

●申込み／電話または電子メールで西山ハイキングクラブの永柳さん(☎511-0993、✉airyu@cream.plala.or.jp)へ。

フラダンス体験会

どなたでもご参加いただける体験会です。
●日時・場所／4月22日(月)正午～午後1時30分、向日市観光交流セン

●申請／4月25日(木)までに必要書類と登録申請書を生涯学習課へ。

※申請書は市ホームページからダウンロードできます。

※登録をしていない団体は、補助金の交付を受けられません。

☎生涯学習課 874-2987

みんなのひろば

地域サポーター(ボランティア)の募集

介護が必要になった高齢者が住み慣れた地域で人と人とのつながりを大切に、安心して暮らし続けることができよう、ちょっとしたサポーターをするボランティアを募集します。

●日時／月々金曜日の午前9時～午後4時30分のいずれか
※活動回数については相談に応じて調整します。

●対象／市内在住の方

●内容
○お話し相手／2人1組で訪問し、お話し(1時間)

○安否確認／1人で訪問し、玄関先でお話し(10分)

○ごみ出し支援

※向日市社協ボランティアセンター公式LINE(IRD/@311wbp)からも問い合わせが可能です。

☎社会福祉協議会地域福祉推進課

ターまちてらすMUKO
☎アロハスタイルの金さん
☎090-11133-1454

3B体操会員募集

音楽のリズムに合わせて、気軽に体に無理なく楽しめる健康体操です。

●日時・場所／毎週第1・3金曜日午前10時～11時、鶏冠井公民館

●対象／市内在住の方

●会費／月1000円(講師代)
☎鶏冠井公民館 921-0063

ソフトテニス同好会 会員募集

●日時・場所／毎週月曜日午前9時～正午、午後1時～4時、毎週水・木・土曜日午後1時～4時、いずれも老人福祉センター桜の径

●対象／市内在住で60歳以上の方
●会費／年1200円(ネットの修理、ボール代など)
※別途保険料1200円～1850円

☎ソフトテニス同好会の合木さん
☎933-33495

男の居場所「向日」会員募集

男性が気兼ねなく、楽しく過ごせる居場所です。年齢、経歴に関係なく出入り自由ですので、気軽にぜひ参加ください。

●日時・場所／毎週金曜日午前10時～正午、寺戸公民館

●対象・会費／シニア男性、月1000円

☎932-11960

「子供がおられない方の終活、相続」無料相談会

身近に親族がおられない方の将来に対するお悩み(終活、身元引受人や死後の手続き、後見人など)について、個別に相談ができる無料相談会です。

●日時・場所／4月20日(土)午前9時～午後3時、永守重信市民会館

●対象／市内在住の方(子どもがおられる方も可)

●申込み／電話でNPO法人京都府成年後見支援センターの三上さん(☎0120-15-2879)へ。

ジュニアスポーツバドミントン生徒募集

●日時・場所／土・日曜日、祝日(年36回)午前9時～正午、第4向陽小学校または市民体育館

●対象・参加費／小学3～5年生、年会費1万5000円、初年度3000円(シャトル、体育館使用料など)

※小学3年生は保護者の送迎が必要
※小学2年生と6年生は応相談

●持ち物／競技用ラケット、バドミントンシューズ、スポーツウエア

☎向日市バドミントン協会の上田さん
☎090-9985-9568(午後1時～3時)

☎(お茶菓子代)
☎男の居場所「向日」の南橋さん
☎090-2194-7205

府民総体マスタース大会グラウンド・ゴルフ競技向日市予選会

予選会全てに参加された成績上位者12人は、6月12日(水)に京都府立丹波自然運動公園で開催の京都府民総合体育大会(マスタース大会)に出場します。

●日時・場所／4月14日(日)・28日(日)、第3向陽小学校グラウンド、4月21日(日)、第4向陽小学校グラウンド、いずれも午前8時30分～正午

●対象・参加費／市内在住で50歳以上のグラウンド・ゴルフ経験者300円(初回参加時にお支払いください)

●申込み／4月4日(木)までに、本人が電話で向日市グラウンド・ゴルフ協会の行方さん(☎090-7093-4063)へ。

来迎寺マルシェ

●日時・場所／4月6日(土)午前10時～午後2時、寺戸来迎寺

●内容／本や服の交換、リンパケア、手作り小物、紙芝居、子ども向けワークショップなど

※ワークショップ代など一部有料。出店者も募集しています。
☎てらすハウスの福井さん
☎921-0343

広告

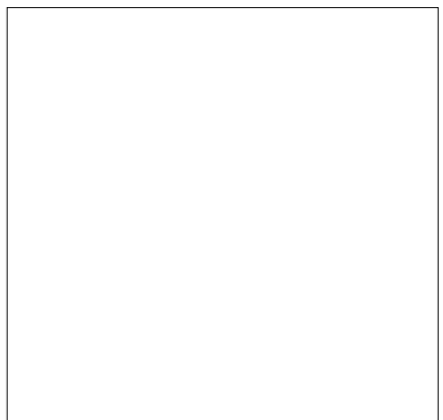

向日フォトクラブ会員募集

向日市で15年以上活動している写真クラブです。毎月、各自で持ち寄った写真をプロの写真家に講評してもらおうフォトワークショップを行っています。撮影会や展示会も実施していますので、一緒に活動してみませんか。

●日時・場所／毎月第3木曜日午前9時15分～正午、寺戸コミセン

●対象・定員／カメラ写真に興味がある方、若干名

●参加費／月1000円(講師謝礼代)

☎向日フォトクラブの八木さん
☎090-7347-4837

第20向日フォトクラブ写真展開催

メンバーが日頃撮りためた作品を1人3～4点発表します。

●日時・場所／4月10日(水)～16日(火)

長岡シティアンサンブルスプリングコンサート2024

●日時・場所／4月7日(日)午後2時～4時、バンビオ1番館(入場無料)

●曲目／東京ブギウギ、アイドル(YOASOBI)ほか

☎長岡シティアンサンブルの岡本さん
☎381-2966

寺戸ひまわり健康体操クラブ

会員募集

●日時・場所／第1・3火曜日午前10時～11時30分、寺戸公民館

●会費／年6000円(講師料)
☎寺戸ひまわり健康体操クラブの山田さん
☎921-5805

4月の天文情報

～すばるに三日月が接近～



4月11日(木)の西の空で「すばる」が三日月の近くに見られます。午後7時30分頃から見やすくなりますが、午後8時を過ぎると沈み始めます。西の空が開けた所で見のがおすすです。

☎天文館 ☎935-3800



むこうdeカボの学び舎

さあ進もう ゼロカーボンの むこうがわ

今月からタイトルをリニューアルしました。「むこうdeカボの学び舎」は、「向日で=むこうde」と「デカボナイゼーション(脱炭素化)=デカボ」、そして「学び舎」を組み合わせた造語で、脱炭素化(デカボ)に向けた取り組みや情報などを発信していきます。

デコ活～脱炭素につながる新しい豊かな暮らしを創る国民運動～

環境省は「脱炭素につながる新しい豊かな暮らしを創る国民運動」(通称デコ活)の取り組みを始めました。「デコ活」とは2050年ゼロカーボンの実現に向けて、わたしたちの行動やライフスタイルを変えるための運動のことをいいます。

デコ活アクション、まずはここから！

- デ 電気も省エネ 断熱住宅
- コ こだわる楽しさ エコグッズ
- カ 感謝の心 食べ残しゼロ
- ツ つながるオフィス テレワーク

他にもデコ活アクションが環境省のホームページで公開されています。ぜひチェックしてみましょう。



▲環境省
ホームページ



◎ゼロカーボン推進課 ☎874-3499

◎消費生活センター専用電話
☎9311-8168

引越しのトラブルには、高額な解約料の請求や荷物の破損などがあります。引越しの契約には、国が定めた約款などが使用され、契約内容は原則、契約した際の約款の記載に従うこととなります。契約時に、約款で解約料や損害賠償の内容をよく確認する必要があります。貴重品や壊れやすい物は事前に業者に申告しましょう。破損があった場合、荷物の引き渡し後、3か月以内に通知しないと事業者の責任が消滅します。引越後は、すぐに荷物の状態を確認しましょう。損害賠償が受けられる場合も、使用・耐用年数が考慮されるなど、購入時の価格が補償されるわけではないので注意が必要です。

Q 引越して荷物が破損補償に納得がいけない
引越した業者が、引越後に荷物を確認すると、ブランドの皿が割れていた。業者に弁償を求めたが、業者から提示された金額は買った価格より少なかった。納得できない。

A 契約内容は約款で確認
引越し後すぐに荷物の確認を

**消費生活
トラブル
A&Q**

引越した業者が、引越後に荷物を確認すると、ブランドの皿が割れていた。業者に弁償を求めたが、業者から提示された金額は買った価格より少なかった。納得できない。

市役所問い合わせ先ファクス番号一覧

問い合わせ先	ファクス番号	問い合わせ先	ファクス番号	問い合わせ先	ファクス番号
市役所(代表)	922-6587	公営企業課 上下水道施設課	933-3999	図書館	931-1081
地域福祉課	935-1346	議会事務局	931-4188	天文館	935-4380
障がい者支援課	932-0800	永守重信市民会館	874-1810	市民体育館	934-1657
教育委員会事務局 中央公民館事業担当	931-2555	文化資料館	931-1121	健康増進センター	932-5132
				乙訓消防組合 向日消防署	922-1190

上記または記事内にファクス番号の記載がない場合は、市役所(代表)までお願いします。

向日市民けん玉選手権

- 日時・場所／4月26日(金)午後7時～9時(寺戸コミセン)
- ※終了時間は前後する可能性あり
- 内容／けん玉の大会(トーナメント方式)
- 参加費／100円(賞品代)
- 持ち物／認定けん玉
- 申込み／4月19日(金)までに電話または電子メールでCOOへけん玉デクノポリス向日の南谷さん(☎090-7756-0349、✉mkp2018@outlook.jp)へ。定員(20人)になり次第締め切り。

向日市太極拳クラブ会員募集

- 太極拳の練習を行います。
- 日時・場所／毎週水曜日午後1時～5時、上植野公民館、向日町会館
- 参加費／月2000円(講師代、会場使用料)
- ◎向日市太極拳クラブの山下さん(☎874-6747)

長岡宮まじゅり協議会

- 長岡宮内裏跡の地に位置する旧上田家住宅でさまざまなイベントを開催します。
- 植田進面と書の親子展
●日時／4月3日(水)～14日(日)
- 旧暦で学ぶひな祭り ひな人形展示
●日時／4月7日(日)～13日(土)

第8回桓武天皇研究サロン

- 日時／4月13日(土)午後1時30分～4時30分(要予約)
- 内容／朗読『風と雲と』永井路子／著
- 参加費／500円(資料代)
- 講師／梅本康広さん(向日市埋蔵文化財センター事務局長)

ひな祭りコンサート

- 日時／4月14日(日)午後1時30分～3時
- 内容／琴演奏矢野サチ子社中
- ボシヤギ工房koe(こえグループ展 in 京都)
- 日時／4月23日(火)～29日(祝)
- ◎上田さん(☎090-9627-8913)

173回煎茶に親しむ会

- 日時／4月6日(土)午前10時30分～午後3時(要予約)
- 参加費／700円(お菓子代)
- ◎煎茶道方円流の高日さん(☎090-1905-0513)
- いずれも□
- 場所／旧上田家住宅



「みんなのひろば」に 情報をお寄せください

広報むこうの「みんなのひろば」(くらしの情報ページ内)では、市民の方が主催する催しやクラブ・サークルの会員募集などの案内を掲載しています。

掲載をご希望の方は、「みんなのひろばをご利用の方へ」をお読みの上、広報むこう「みんなのひろば」掲載申請書を添えて、原稿とともに企画広報課へ提出してください。申込み締め切り日は、「広報むこう」発行日の前々月の25日です。

直接またはファクス、電子メール(☎922-6587、✉kikakukoho@city.muko.lg.jp)でお申込みください。ただし、ファクスや電子メールをご利用の方は、事前に企画広報課へ電話でご連絡をお願いします。

広報むこう「みんなのひろば」掲載申請書は、右のQRコードからダウンロードできます。



申請書ダウンロード

◎企画広報課 874-1398



子育て支援拠点などの催し

問い合わせ	事業名	日時	ほか
成安幼稚園 ☎ 933-2218	園庭開放	4月17日(水) 4月24日(水) 午前10時~11時	●対象/0歳~未就園児とその保護者 ●場所/成安幼稚園
つどいのひろば ねこばす ☎NPO法人子育て 支援ねこばす ☎203-7738 ▲公式LINE	ママのための リフレッシュヨガ (全4回)	4月17日(水)、24日(水) 5月8日(水)、15日(水) 午前10時30分~11時30分	●対象/1歳までの子どもとその母親6組 ●講師/清水あゆみさん ●場所/ラボスバコ ●参加費/3,000円 ●申込み/4月1日(月)から電話でNPO法人子育て支援 ねこばす(木・日曜日を除く午前10時~午後3時)へ。
	ねこばす出張ひろば	4月11日(木) 午前10時~11時30分 ※毎月第2木曜日開催	●対象/0~2歳までの子どもとその保護者 ●内容/おもちゃをたくさん用意しています。みんなで 楽しく交流しましょう。 ●場所/上植野コミセン
まこと幼稚園の催し ☎まこと幼稚園 マナ・ハウス ☎921-2202 http://www. makotokids.jp/ mannahouse	まこと幼稚園 マナ・ハウスの イベントなど	4月 9日(火)/身体測定日(午前9時45分~11時30分) 11日(木)/ベビーマッサージ 15日(月)/みんなであそぼう 25日(木)/赤ちゃんぶれいる一む(午後1時~2時30分) ※詳しくはマナ・ハウスまでお問い合わせください。 電話の受け付けは午前9時~午後4時30分です。 イベント受け付け開始は、4月4日(木)からです。	

さまざまな
イベントを実施中

子育て支援情報

子育てセンターの催し

☎子育てセンター「すこやか」(保健センター2階) ☎・☎ 932-7830

事業名	日時	場所	
年齢別遊びの日	ぶちぴよルーム (7か月未満)	4月5日(金)、26日(金)午後1時30分~2時45分	子育て支援センターさくら
	とことこルーム (1歳4か月~2歳未満)	4月22日(月)午前10時~11時15分	子育てセンターすこやか
	さくらほっとルーム (1歳4か月未満)	4月19日(金)午後1時30分~2時45分	子育て支援センターさくら
	こすもすほっとルーム (1歳4か月未満)	4月11日(木)午前10時~11時15分 4月18日(木)午後1時30分~2時45分	子育て支援センターこすもす
	ひまわりルーム (0歳~未就園児)	4月15日(月)午前10時~11時15分	子育て支援センターひまわり
絵本館	こすもす絵本館	4月19日(金) 午前10時~11時15分	子育て支援センターこすもす
	ひまわり絵本館	4月26日(金)	子育て支援センターひまわり
施設開放 さくら	2歳未満	毎週火曜日と木曜日 (4月2日を除く)	午前10時~11時15分 子育て支援センターさくら
	2歳以上	毎週水曜日と金曜日 (4月3日を除く)	
園庭開放	第5保育所	4月25日(木)	午前10時~11時15分 雨天中止
	第6保育所	4月18日(木)	
つながりスペース	物集女コミセン	4月10日(水)	午前10時~11時15分
	物集女公民館	4月17日(水)	
	寺戸コミセン	4月16日(火)	
	上植野コミセン	4月9日(火)、23日(火)	

※予約は不要です。
※各施設には駐車スペースがありません。
車での来所はご遠慮ください。



わが家の アイドル

就学前のお子さまの
写真大募集

応募はメールで受付中です。

詳細は、市ホーム
ページをご確認
ください。



子育ての相談

子育てセンターと子育て支援センターでは、来所または電話で育児相談ができます。
毎週月~金曜日(祝日を除く)午前9時~午後4時

☎子育てセンター「すこやか」(保健センター2階) ☎・☎ 932-7830

健康診査・教室など

●ままばばさろん

4月26日(金)
開催時間/午前10時~11時30分

●乳児前期健診

4月11日(木)
受付時間/午後1時~2時45分

●乳児後期健診

4月9日(火)
受付時間/午後1時~2時45分

●1歳9か月児健診

4月23日(火)
受付時間/午後1時~2時45分

●3歳児健診

4月24日(水)
受付時間/午後1時~2時45分

●離乳食教室

4月17日(水)
受付時間/午前9時30分~9時45分

●健康・栄養・転入児相談

4月25日(木)
受付時間/午前9時30分~11時

●予防接種(BCG)

4月12日(金)
受付時間/午後1時10分~2時30分

※場所はいずれも、保健センター

☎健康推進課 ☎874-2697

区分	各種相談・内容	日程	場所・問い合わせ
法律	無料法律相談(予約制(電話のみ)、1人30分) 弁護士が相談に応じます。 ※定員は各5人。相談時間の指定不可。 市内在住の個人が対象。	4月8日(月)午前9時15分～11時45分 ※予約は4月4日(木)午前9時から	女性活躍センターあすもあ ☎広聴協働課 ☎874-1409
		4月15日(月)午前9時15分～11時45分 ※予約は4月11日(木)午前9時から	
		4月22日(月)午前9時15分～11時45分 ※予約は4月18日(木)午前9時から	
暮らし	困りごと相談 行政相談委員や人権擁護委員、民生児童委員、行政書士、司法書士、社会保険労務士などが相談に応じます。相続、登記、債務整理、年金、人権や労働問題など、幅広くご相談ください。	4月9日(火)、23日(火)午前9時15分～正午(受け付けは11時30分まで、待ち人数により変更する場合あり)	福祉会館 ※車でのご来館はご遠慮ください。 ☎広聴協働課 ☎874-1409
	女性のための相談(予約制、1人50分) 女性カウンセラーが相談に応じます。DV相談は年間を通じてお受けします。	4月10日(水)、24日(水)午後1時10分～4時	☎広聴協働課 予約専用電話 ☎931-1144
	男性のための相談(電話相談) 男性のさまざまな悩みや不安について男性相談員が相談に応じます。	4月5日(金)午後7時～9時(受け付けは午後8時30分まで)	☎広聴協働課 相談専用電話 ☎950-0205
	年金相談(予約優先) 社会保険労務士が相談に応じます。	4月4日(木)、11日(木)、18日(木)、25日(木)午前10時～正午、午後1時～4時	東向日別館 ☎市民課 年金係 ☎874-2841
	心の健康相談(予約優先) 精神保健福祉士が相談に応じます。	4月2日(火)、9日(火)、16日(火)、23日(火)、30日(火)午後1時～5時	東向日別館 ☎障がい者支援課 ☎874-2574 ☎932-0800
	消費生活相談 悪質商法や訪問販売のトラブルなど、消費生活についての疑問、困りごとをお気軽にご相談ください。	月～金曜日(祝日を除く)午前9時～正午、午後1時～4時 土・日曜日、祝日、振替休日(年末年始を除く)午前10時～午後4時 ※お急ぎの場合	本館1階 相談室1 ☎消費生活センター専用電話 ☎931-8168※要事前連絡 ☎独立行政法人国民生活センター 休日相談窓口 ☎局番なし188※電話相談のみ
	経営安定特別相談 市内中小商工業者の経営の改善と強化を図るため、税理士などが相談に応じます。	税務専門 4月2日(火)、16日(火)午後1時～4時30分(受け付けは4時まで) 経営専門 月～金曜日(祝日を除く)午前9時～午後5時	向日市商工観光振興センター ☎向日市商工会 ☎921-2732 ※要事前連絡
	福祉	障害者相談員による相談会 障がいのある方の生活における困りごとなどの相談会です。	4月15日(月)午後1時～3時
子育て	家庭児童相談 家庭で子どもを養育する上でのさまざまな悩みや心配、子どもの虐待について相談に応じます。	月～金曜日(祝日を除く)午前9時～午後4時	東向日別館 ☎子ども家庭課 ☎933-1199
	子育てコンシェルジュ 子育てに関する悩みの相談、子育て情報を提供します。	月～金曜日(祝日を除く)午前8時30分～正午、午後1時～5時	東向日別館 ☎健康推進課 ☎874-3687

市役所への電話でのお問い合わせは、各担当課の直通番号(または代表番号☎931-1111)にお掛けください。

地域健康塾

市内在住の65歳以上の方を対象とし、健康チェック(血圧測定など)、軽体操、交流会などをします。
●健康塾への参加は1人1か所です。

【午前の部】9時30分～11時

物集女公民館	4月2日、9日、16日、23日
寺戸公民館	4月3日、24日
寺戸コミセン	4月10日、17日
森本公民館	4月2日、9日、16日、23日
鶏冠井公民館	4月4日、11日、18日、25日
鶏冠井コミセン	4月4日、11日、18日、25日
上植野コミセン	4月5日、12日、19日、26日
向日コミセン	4月4日、11日、18日、25日
西向日コミセン	4月3日、10日、24日
向日台団地集会所	4月5日、12日、19日、26日
西部防災センター	4月1日、8日、15日、22日
福祉会館	4月1日、8日、15日、22日

【午後の部】1時30分～3時

上植野公民館	4月1日、8日、15日、22日
上植野コミセン	4月3日、10日、17日、24日
福祉会館	4月2日、9日、16日、23日 4月5日、12日、19日、26日

☎高齢介護課 ☎874-2576

公共施設の休館日

- 市役所、保健センター
毎週土・日曜日、4月29日(祝)
- 図書館、文化資料館、旧上田家住宅
毎週月曜日(4月29日を除く)、4月2日(火)、30日(火)
- 永守重信市民会館
4月11日(木)
- 天文館
毎週月・火曜日
- 寺戸公民館、コミュニティセンター
毎週月曜日

休日・祝日診療

●内科・小児科

乙訓休日応急診療所
(長岡京市下海印寺下内田101番地、☎955-3320)
受付時間/午前9時30分～午後4時



●外科

診療時間/午前9時30分～午後4時
【4月の当番】受診前に電話でご確認ください。

4月7日(日)	あらかわ医院 ☎934-5510
4月14日(日)	いしいクリニック ☎933-9141
4月21日(日)	長岡京病院 ☎955-1151
4月28日(日)	千春会病院 ☎954-2175
4月29日(祝)	新河端病院 ☎954-3136

☎健康推進課 ☎874-2697

- 物集女・森本・鶏冠井・上植野公民館
老人福祉センター桜の径・琴の橋、福祉会館
毎週日曜日、4月29日(祝)
- 女性活躍センターあすもあ
毎週木曜日、4月30日(火)
- 観光交流センターまてらすMUKO
毎週火曜日
- 健康増進センター
4月11日(木)、25日(木)



◎京都サンガF.C.ホームタウン推進課
☎0774-55-7603



共創～喜び・夢・感動をもっと～

クラブ設立30周年という節目の年を迎えた今年のクラブスローガンは「共創～喜び・夢・感動をもっと～」です。「夢と感動を共有し、地域社会の発展に貢献する」というクラブ理念をさらに追求していくため、ファン・サポーター、ホームタウンやスポンサーなどサンガに関係するすべての皆さまとこれまで以上に力強く連携して、心ひとつに、まさに地域の共有財産として目指すべき未来を共に創り上げていきたいと考えています。ぜひサンガスタジアム by KYOCERAへお越しいただき、熱い声援をお願いします。



～喜び・夢・感動をもっと～



© C&M-PS-100A5



向日市健康アカデミー
2024年2月9日に向日市民体育館でサンガのジュニア育成コーチによる「向日市健康アカデミー」を実施しました。健康増進や体力づくりへの意識向上や参加者の絆を強めることを目的として実施しており、今回はジャンケンを使った「脳トレ」やサッカーボールを使った簡単な運動など、ボールを蹴るだけでなく、さまざまな運動を通じて、身体を動かすことの楽しさを参加者の皆さまとともに学びました。ご参加いただいた皆さま、ありがとうございました。



子どもたちに夢と感動を！プロジェクト
京都サンガF.C.では、より多くの皆さまに夢や希望をお届けするとともに、誰もが活躍できる社会づくりに貢献したいとの想いから、地域の皆さまに協力いただきながら、さまざまな活動を行っています。
今年、京都サンガF.C.では、30周年企画のうちの一つとして、未来を担う子どもたちをサンガスタジアムに招待し、決して諦めず最後まで戦い続けるサンガの選手達の姿を通して喜び・夢・感動を共有し、子どもたちの健全な育成に貢献したいと考えております。詳細につきましては、後日ホームページなどでお知らせしますので、皆さまぜひご参加ください。

Library Information

図書館だより



公式ホームページ <https://www.city.muko.kyoto.jp/kurashi/tosyokan/index.html>



向日市立図書館

京都府向日市寺戸町南垣内 40 番地の1

開館時間 午前10時～午後6時
電話番号 931-1181
FAX 931-1081

4月の休館日カレンダー						
日	月	火	水	木	金	土
	1	2	3	4	5	6
7	8	9	10	11	12	13
14	15	16	17	18	19	20
21	22	23	24	25	26	27
28	29	30				

●=休館日



考古学者が発掘調査をしていたら、怖い目にあった話

大城道則／著
芝田幸一郎／著
角道亮介／著
ポプラ社

エジプト、ペルー、中国、世界をまたにかける考古学者たちのロマンあふれる不思議な体験の数々。ある時は墓の中に閉じ込められ、またある時は強盗に遭遇！

- 『本棚には裏がある』 酒井順子／著 毎日新聞出版
- 『静かに退職する若者たち 部下との1on1の前に知っておいてほしいこと』 金間大介／著 PHP研究所
- 『農家が教えるよもぎづくし よもぎ座布団・よもぎ蒸し・草もち・よもぎ栽培・減農薬』 農文協／編 農山漁村文化協会
- 『あなたの日本語だいじょうぶ？ SNS時代の言葉力』 金田一秀穂／著 暮らしの手帖社
- 『劇場國の怪人』 乾緑郎／著 新潮社



どきどきわくわくみつけた！むかしばなし探偵～むかしばなしを読んで情報をあつめよう～

図書館カウンターで、問題を書いた調査用紙「むかしばなしを調べろ！」を渡します。本を読んで答えを書いたら、ロビーにあるボードに貼ってください。難易度は3段階あります。ご参加お待ちしております。

- 日時／4月3日(水)～5月12日(日)
- 対象／幼児～小学生とその保護者

場所／いずれも図書館



ふでばこのくへの冒険 ぼくを取りもどすために

村上しいこ／作
岡本順／絵
童心社

ママが出ていってから乱暴者になってしまった修人。修人の押し込めたやさしい気持ちが流れ込み動けるようになったフィギュアのボーイは、ふでばこの中の文房具たちと修人を助けるための冒険をはじめます。

- 『10歳の選択 自分で決めるための20のヒント』 齋藤孝／著 幻冬舎
- 『給食が教えてくれたこと「最高の献立」を作る、ぼくは学校栄養士』 松丸奨／著 くもん出版
- 『すごいグラウンドの育て方 阪神甲子園球場のひみつ』 金沢健児／著 Gakken
- 『となりのきみのクライシス』 濱野京子／作 トミイマサコ／絵 さ・え・ら書房
- 『ココロの花 こんな部活あります』 八束澄子／作 あわい／絵 新日本出版社
- 『5ふんだけちょうだい』 ジル・マーフィ／作・絵 木坂涼／訳 ひさかたチャイルド

図書館で広告を出しませんか？ 雑誌スポンサー募集中!!

おはなしひろばスペシャル

子ども読書の日(4月23日)を記念して、図書館ボランティア「きっず・らいぶらりー」と職員がコラボレーションしてお届けします。

- 日時／4月20日(土)午前11時～11時45分
- ※申込み不要。当日、定員(25人)になり次第締め切り。

憩語遊集

わたしの まちの公園



ルーキー 新しい遊具あります



昨半夏、向日市森本町に2つの公園が生まれました。このまちには100平方メートルの小規模な公園が8か所ありましたが、森本東部地区土地区画整理事業に伴い、初めて大規模な都市公園ができました。これで市内6町全てに都市公園という環境がそろいました。

森本東部ふれあい公園(森本町上町田)

2408平方メートル。滑り台、ブランコ、ザイルクライミング(ロープのジャンブルジム)、ロープウェイ式のターザンロープ、さらには大人も鍛えられる健康遊具「うでたて



棒」などが備えられています。日陰棚の付いたベンチ1台を含み10台のベンチ。10本余の樹木や周囲にはツツジやアジサイなどの植栽、水飲み場などもあります。1歳4か月の男児を連れた母親は「広くて、存分に走り回れるのがうれしいです。砂場があるのもいいですね」と話していました。

森本東部どんぐり公園(同町下町田)

大手モーターメーカー「ニテック」のすぐ南にあります。818平方メートル。大きな2連の滑り台、動物をかたどったロッキング遊具、バケット型ブランコ、鉄棒、ジャンブルジムも楽しめます。ベンチでゆっくりもできます。若木が茂れば魅力が増えます。



物集女城公園(物集女町中条)は令和4年(2022年)夏に生まれました。戦国時代、乙訓地域には西

岡衆といわれるいくつもの武士集団があり、その有力者物集女宗入が構えたのが物集女城でした。その城跡のすぐ西側に公園が造られました。L字形約652平方メートルの用地にブランコ、鉄棒、健康遊具、ブラブラストレッチなどが備えられ、日よけの付いたベンチやトイレもあります。空撮写真も掲示され、城跡の一部を望めながら、まちの歴史も学べます。



向日市には100を超す公園があります。市民ふれあい広場のような広い都市公園(300平方メートル以上)から、小さなポケットパークまでさまざまですが、そのまちの人たちにとっては、集って語り話し合い、子どもは遊び、ときには高齢者が憩う、貴重な空間といえます。そんな身近な公園を訪ねて過ごしてみます。

「広報むこう」は原則、発行日の3日前から発行日までの間で各戸配布しています。配布に関するご要望などは、公益社団法人 向日市シルバー人材センター (☎ 932-3987、FAX 934-8600) へ。



見やすく読みまちがえにくいユニバーサルデザインフォントを採用しています。

向日市民憲章

- 1 住みよいまちを力を合わせつくみましょう
- 1 きれいな緑と水と空を守りましょう
- 1 働くよるこびと心のふれあいを大切にしましょう
- 1 すぐれた教育と文化を育てましょう
- 1 明るいくらしと福祉のまちをきざぎざしましょう



むこまる

(昭和52年11月3日制定)