



四月七日、八日の両日
恒例の「桜まつり」が
向日神社で開催されます。

桜まつり

4月7日(土) 8日(日)
AM10:45~ AM10:30~

向日神社境内

- * 野点 *
- * 琴演奏 *
- * 生花展 *
- * 市民演芸 *

※7日・8日両日も飲食物の模擬店が出店します。
※7日午後6時頃からかがり火が点火されます。
※駐車場はありませんので、自動車、自転車での
ご来場はご遠慮ください。

市内のお花見スポット



タコ公園 競輪場の北東にあるタコ公園には、名前のとおり子どもたちに人気の遊具、タコの形をした滑り台がある。子どもたちが遊ぶ横で、レジャーマットをひろげた家族連れでにぎわう公園。トイレ有り

大極殿公園 阪急西向日駅の北西にあるこの長岡宮大極殿跡は、国の史跡に指定されている。公園は、道路を隔てて南北にあり、南側は大極殿、北側は小安殿として整備され、芝生に寝転んで花見ができる。



平成十三年度予算スタート

安心・安全の健康都市へ

まちづくりを進めていく基本となる平成十三年度予算が
まとまりました。
向日市総合計画の五つ柱である「生きがいを持って心
豊かに暮らせるまちづくり」「健康で笑顔にあふれたまち
づくり」「にぎわいと活力にあふれたまちづくり」「快適
な環境とやすらぎのあるまちづくり」「暮らしに安全・安
心にあふれるまちづくり」についてお知らせします。
(一般会計の主な施策・事業は4・5面に掲載)

1 生きがいを持って心豊かに暮らせるまちづくり

子供からお年寄りまで、明るい笑い声と元気な歓声が聞こえ、市民一人ひとりが生きがいを持って、心豊かに暮らせる健全なまちを築いていきます。また、本市の貴重な歴史や文化を活用し、市民が郷土に愛着や誇りが持てる個性豊かなまちを創造していきます。

新たな生涯学習基本計画を策定するとともに、いじめ問題等への対処など青少年の健全育成に努めます。教育環境の向上を図り、特に情報化教育を推進するため、全中学校の教育用コンピュータを一新します。文化関係団体の相互の連絡調整を図る協議会を発足させ、市民による文化の振興と交流活動を支援します。

2 健康で笑顔にあふれたまちづくり

子供からお年寄りまで、市民一人ひとりが、主体的に自己の健康づくりを行い、生涯を通じて、健康で生きがいを持ち、安心して暮らせるまち、ゆとりと豊かさを実感できる「市民みんなの笑顔が輝く健康都市」の実現を期します。

新たに健康づくりサポーターの養成をはじめ、健康都市づくり市民会議への活動支援、健康だよりの発行など健康教育の充実を図ります。また、保護者の急病や短期間勤務等に対応する一時的保育事業を新たに開始するのをはじめ、保健センターに子育てを総合的に支援する拠点施設として、(仮称)「子育てセンター」を設置します。

3 にぎわいと活力にあふれたまちづくり

本市の産業活動を活性化させ、個性的で魅力があり、活気溢れるまちを築いていきます。

21世紀型地域農場づくりと市民健康農園の開設など、市民のふれあい・体験型農業を推進します。市の観光資源を生かし、地元産業の活性化を促すため、向日市観光協会の設立準備を行うとともに、市民が竹に親しみながら憩える西ノ岡策道「竹の径」を引き続き整備します。道路のバリアフリー化など、人にやさしい安心・安全な道路整備を進めます。

4 快適な環境とやすらぎのあるまちづくり

環境への負荷の少ない循環型社会システムを構築するため、地球環境問題に対する市民・企業等の意識の向上に努めるとともに、環境施策を積極的に進め、緑とつながりのある健康なまちを築いていきます。

環境保全目標を数値化する調査を行い、環境基本計画を策定します。資源の再利用に資するため、本年4月から、家電リサイクル法の円滑な実施を図るとともに、その他プラスチックの分別一斉収集に取り組みます。

5 暮らしに安全・安心のあふれるまちづくり

安全、安心への関心の高まりの中で、市民の命と財産を守り、災害に強い安心のまちを築いていきます。雨水幹線築造工事を行い、浸水対策を推進します。

乙訓2市1町で構成する乙訓消防組合の発足により、消防力の初動体制の強化と業務の効率化を図ります。駅周辺の放置自転車対策の強化など、交通安全対策に取り組みます。

予算に関する詳しい資料は、市役所の情報公開コーナーにあります。

NEWS&TOPICS

IT講習会(パソコン技術講習会) 受講者募集 4月~6月分

——パソコンの基本操作をマスターしよう

市では、国のIT普及運動を受け、市民のみなさんがパソコンの基本操作やインターネットなどができるよう、平成13年度事業としてIT講習会(パソコン技術講習会)を開催します。これまで、パソコンに触れたことがない方や苦手と思っておられる方など、この機会にぜひ受講してください。

【応募要項】

- 実施期間 平成13年度中に約80講座を開催する予定です。
- 対象 市民又は市内在勤の府民で満20歳以上の方
- 内容 初心者の方を対象にした12時間の講習 ①パソコンの基本操作②ワープロ文書の作成③インターネットの利用④電子メールの送受信
- 会場 市役所・中央公民館(市民会館)・寺戸公民館・第3向陽小学校・第4向陽小学校・第5向陽小学校・第6向陽小学校
- 定員 今回の募集は第1期(4月~6月)分で、定員は300人です。
- 申込方法 往復はがきに必要事項を記入し、「向日市役所IT講習会係」宛申し込んでください(電話申込不可)。受講希望日は下の日程表の番号・期間・場所を記入してください(例・①24日(火)~27日(金)・役)。できるだけ、ご希望の受講日に受講できるようクラス分けを行います。応募者多数の場合は抽選により決定します。抽選により受講できなかった方については、市から連絡させていただきます。
- 応募締切日 4月12日(木)(消印有効)
- 受講料 無料(ただし、テキスト代1,000円は自己負担)
- その他 ○受講に当って身体等に配慮すべき点があれば、往復はがきにその旨ご記入ください。また、中央公民館に保育ルームも設置する予定です(5月分以降。日程表の※)。
○IT講習会は1人1回のみ受講とさせていただきます。
○各会場には駐車場はありません。
- お問い合わせ 社会教育課内IT講習会係(内線354)



【往復はがき記入例】

↓往信用(表) ↓返信用(裏)

<input type="checkbox"/> 617-8665 往信 向日市役所 IT講習会係宛	<input type="checkbox"/> □□□□□□□□ 返信 住所 氏名	①受講希望日(第3希望まで) ②住所 ③氏名 ④年齢 ⑤電話番号
↑返信用(表) ↑往信用(裏)		

【日程表】

	4月	会場	5月	会場	6月	会場
平日昼間4日間コース(午後1:30~4:30)			④ 8日(火)~11日(金) *⑤ 15日(火)~18日(金)	寺戸 中央	⑫ 12日(火)~15日(金) *⑬ 26日(火)~29日(金)	寺戸 中央
平日夜間4日間コース(午後6:00~9:00)	① 24日(火)~27日(金)	市	⑥ 8日(火)~11日(金) ⑦ 15日(火)~18日(金) ⑧ 22日(火)~25日(金) ⑨ 29日(火)~6/1日(金)	寺戸 中央 3小 4小	⑭ 5日(火)~8日(金) ⑮ 12日(火)~15日(金) ⑯ 19日(火)~22日(金)	5小 寺戸 6小
土日(日祝日)短期2日間コース	② 21日(土)・22日(日) ③ 29日(日)・30日(祝)	中央 市	⑩ 12日(土)・13日(日) ⑪ 19日(土)・20日(日)	寺戸 中央	⑰ 9日(土)・10日(日) ⑱ 30日(土)・7/1日(日)	寺戸 中央

●土日(日祝日)短期2日間コースの時間は、1日目午後1:30~4:30、午後6:00~9:00、2日目午前9:00~正午、午後1:30~4:30(各3時間)です。
●中央は中央公民館(定員20人)、市は市役所(定員20人)、寺戸は寺戸公民館(定員10人)、3小は第3向陽小学校、4小は第4向陽小学校、5小は第5向陽小学校、6小は第6向陽小学校です(各小学校とも定員は20人)。 ※保育ルームあり

NEWS AND TOPICS

国民健康保険からのお知らせ 脳ドックの指定医療機関が増えました

市国民健康保険では、被保険者の疾病予防のために、「人間ドック」と「脳ドック」を実施し、市国保が8割の費用を補助しています。利用される方は、印鑑と保険証を持って、保険年金課保険係へ申し込んでください。

また、脳ドックについては、4月から蘇生会総合病院を新たに指定しました。

●脳ドック指定医療機関・健診費用(本人負担額)

医療機関名	本人負担額
京都桂病院	9,450円
済生会京都府病院	8,400円
蘇生会総合病院	6,000円

●保険年金課保険係(内線216)

駅周辺から放置自転車をなくそう 自転車の整理区域を拡大しました

阪急東向日駅と西向日駅周辺の自転車整理区域を拡大しました。整理区域に放置された自転車は放置時間に関係なく撤去します。拡大区域については、7ページをご覧ください。

●環境対策課安全防災係(内線235)

在日外国人高齢者・重度障害者へ 特別給付金を支給します

市では、高齢年金や障害年金を制度上受けることのできない在日外国人にたいして特別給付金を支給します。

対象となる人は、昭和57年1月1日以前から外国人登録をしている方です。

高齢者(障害者)については、大正15年4月1日(昭和37年1月1日)以前生まれの方で、一定の要件に該当する方に月額10,000円(36,000円)を支給します。申請は4月2日から受付けます。

●保険年金課年金係(内線218)

消費生活についてご相談ください 「消費生活相談」第2・4金曜日実施

毎週水曜日の消費生活相談を、4月から第2・4金曜日にも実施します。商品の品質、訪問販売や契約のトラブルなど、お気軽にご相談ください。相談時間は午後1時~4時です。

●産業振興課商工振興係(内線241)

天文館プラネタリウム春番組 げつめんこうしえん 月面甲子園 4/1日~6/24日



『西暦2150年、第232回、全世界高等学校野球選手権大会決勝戦は、今年も、全世界の国々と5つのコロニーを代表する球児達の、血と汗と涙の結晶で彩られた、いくつものドラマを見ることができました。』

231年間に渡り高校球児の涙と栄光を見続けた甲子園球場に別れを告げ、今回の決勝戦からなんと、はるばる地球から38万kmのこの月面へとその決戦の場を移したのであります。

球児達の熱く燃えたぎる青春の炎を燃やす聖なる場所。それが月面甲子園なのであります!』

天体観望会

4月14日	ぼんぼりに かすむペルセペ・二重星
5月12日	ハテナマークの裏返して何だ?
6月9日	見えるかな?頭の上の大曲線
7月14日	梅雨明けにマーズ・アンタの大競演
8月11日	熱帯夜 泳いでみたい天の川
9月8日	涼風に 恋の成就是夏の三角
10月13日	ガーネット ミツ矢マークと球状星団
11月10日	高速で ふりちぎれたか下半身
12月8日	冬の先かけ その名はずばる
1月12日	寒空で オリオン・おうし大闘争

※開催時間は、午後7時~9時です。
※雨天・曇天は中止です。当日の午後6時頃に、必ずお問い合わせください。
※各回とも開催日の10日前までに往復はがきで申込み。

=天体観望会往復はがきの記入例=

↓往信用(表) ↓返信用(裏)

<input type="checkbox"/> 617-0005 往信 向日市天文館観望会係	<input type="checkbox"/> □□□□□□ 返信 住所 氏名	代表者住所氏名 全参加者氏名年齢 代表者電話番号 観望希望日
↑返信用(表) ↑往信用(裏)		

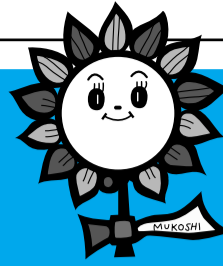

ひまわり娘

市の情報をお知らせします

インフォメーション

行事、講座、教室や、市からのお知らせなどを中心に掲載しています。

市への郵便物はこちらへ
〒617-8665 向日市役所
市へのお問い合わせはこちらへ
☎931-1111
市へのファックスはこちらへ
FAX 922-6587
市への電子メールはこちらへ
info@city.muko.kyoto.jp

福祉

はり・きゅう・マッサージ施術助成

向日市に住民票等のある65歳以上の方が「はり・きゅう・マッサージ」を受けられる場合に、その施術費の一部を助成する制度です。

助成回数は、4月1日から翌年3月31日までの間に、12回まで助成がうけられます。

申請には、保険証・印鑑・老人保健法医療受給者証(白色をお持ちの方のみ)が必要です。

☎高齢者福祉課医療係(内線342)

4月2日から福祉タクシー利用券の交付申請

●対象 下肢・体幹1～3級、視覚1～2級、心臓・腎臓・呼吸器1級、療育手帳Aの人 ●持参する物 身体障害者手帳または療育手帳、印鑑

☎社会福祉課障害者福祉係(内線347)

申請してください

母子家庭・無認可保育所補助金等

【向日市母子家庭福祉補助金】

●対象 18歳以下の児童を扶養している母子家庭の母親 ●支給額 水道料金の基本料・下水道使用料基本料の一部

【京都府母子家庭奨学金】

●対象 高校生以下の児童のいる母子家庭の母親(高校生は在学証明が必要) ●支給額(年額) 幼児11,000円、小学生21,500円、中学生43,000円、高校生・専修学校生64,000円、高校入學支度金35,000円

【向日市交通遺児奨学金】

●対象 交通事故で親を失った高校生までの児童 ●支給額(年額) 幼児9,000円、小学生18,000円、中学生36,000円、高校生54,000円

【無認可保育所に入所中の乳児に対する補助金】

●対象 無認可保育所に3歳未満の乳児をあずけている保護者 ●支給額 月額10,000円(出席日数が月15日以下の場合500円×日数分)

【申請】 4月27日(金)(京都府母子家庭奨学金のみ5月31日(木)までに児童家庭課母子児童係(内線349)へ。

教室・講座

交通安全体験セミナー

●日時 4月9日(月)午前10:00～午後2:30

●場所 長岡自動車教習所

●対象 市民(④は、運転免許証所有の女性のみ)

●内容 ①講演会②自転車事故はなぜ起こるか③運転適性診断④二ガ手運転克服講習会

●申込み 4月6日(金)までに環境対策課安全防災係(内線235、249)へ。

市民体育館各種教室

【親子体操教室】

●日時 5月8日(火)～6月26日(火)午後1:30～2:30(全日程火曜日・計8回) ●対象 3・4歳児とその親15組 ●参加費 1組5,000円

【初級エアロビクス教室】

●日時 5月8日(火)～6月26日(火)午後7:00～8:00(全日程火曜日・計8回) ●対象 18歳以上の初心者(18歳未満は保護者同伴なら可)50人

●参加費 1人4,000円 ※保育ルーム 1歳半～就学前の幼児10人(先着順)

【女性バレーボール教室】

●日時 5月8日(火)～6月26日(火)午後6:30～8:30(全日程火曜日・計8回) ●対象 18歳以上の女性で初心者20人 ●参加費 5,000円

【申込み】 4月4日(水)午前9時から体育館事務室 ☎932-5011に参加費を添えて。(午前9時の時点で定員以上の場合は抽選になります。)

健康

子宮がん検診

●受診場所 京都府内・京都市内の指定産婦人科医療機関(国立病院・府立病院・市立病院・京大病院等官公立の病院では受診できません)

●受診期間 平成14年2月28日まで

●対象 市内在住の30歳以上の女性

●費用 500円(医療機関の窓口で支払い)

※無料で受診できる方もいますので、事前にお問い合わせください。

●受診方法 向日市・長岡京市内の医療機関で受診される方は、直接医療機関の窓口へ、それ以外で受診される方は、事前に健康管理課(内線338)または保健センター☎933-2666で受診券の発行を受けてください。

●向日市・長岡京市の医療機関名
(※は向日市内の医療機関)

医療機関名	電話番号
平井産婦人科※	921-0520
婦人科内科山下クリニック※	922-3733
済生会京都府病院	955-0111
角田婦人科医院	953-3004
横関産婦人科医院	952-6262

そのほかのお知らせ

子ども会新育成者説明会

●日時 4月14日(土)午前9:30～11:00

●場所 市民会館

●内容 平成13年度教育委員会事業、子育て補助金交付申請手続きについて

【子ども会を作ろう】新たに子ども会を作ろうとお考えの方、説明会にご参加ください。

☎教育委員会社会教育課青少年係(内線351)

国民健康保険の新しい保険証は届きましたか

国民健康保険の新しい保険証(一般被保険者証は「あさぎ色」、退職被保険者証は「藤色」との更新はお済みですか。

旧保険証(「クリーム色」または「うぐいす色」)は、4月1日から使用できません。まだ届いていない方がおられましたら、ご連絡ください。

☎保険年金課保険係(内線216、245)

平和学習ビデオの貸出

4・5月は鶏冠井コミセン(☎931-4102)で無料貸出しています。また、健康都市推進室(内線277)でも取り扱っています。

『広島に一番電車が走った』『美しい地球をよごさないで』『猫は生きている』など多数。

4月の施設情報

保健センター(1～15日)

☎健康管理課(内線333、338、339、357)

- 腰痛肩こり体操 9日(月)午前10:00～11:30
12日(木)午後1:30～3:00(福祉会館)
 - 健康体操 12日(木)午前9:30～11:30
 - 乳児前期健診 5日(木)午後1:15～2:45
 - リハビリ教室
4日(水)・11日(水)午前9:30～11:30
 - ツベルクリン反応 4日(水)午後2:00～3:20
 - BCG予防接種 6日(金)午後2:00～3:20
 - マタニティスクール
13日(金)午後1:20～4:00
- ※今号から「健康相談」は末ページの「各種相談のご案内」に掲載しています。

市民温水プール ☎931-5277

- ワンポイントアドバイス
4日(水)午前10:30～11:45
- 臨時休館 23日(月)

市民体育館 ☎932-5011

- トレーニング講習会
14日(土)午前10:00～11:15/18歳以上の男女20人対象/7日(土)午前9:00から受付
※受講料1,000円と顔写真(3×2.5cm)を持参してください。

子育て支援センターひまわり ☎935-0267

- ふれあいサロン
11日(水)1歳前後、12日(木)1歳半前後～2歳
- なかよし広場
18日(水)2歳児、19日(木)3歳前後～
※時間は午前10:00～11:30
※受付 土日除く午前9:30～午後3:30

子育て支援センター秋桜(こすもす) ☎932-1108

- 木曜ガーデン 19日(木)午前10:00～11:30、午後1:00～2:30
- キッズルーム「お友だちになりましょう!」
○12日(木)(雨天13日(金))1歳6か月～2歳6か月未満児○23日(月)(雨天26日(金))2歳6か月以上勝山公園(現地集合・解散)、午前10:00～正午、おにぎり、お茶、シートなどご持参ください。
- ベビールーム「お友だちになりましょう!」
10日(火)午前10:00～11:30、1歳未満児、24日(火)午前10:00～11:30、1歳～1歳6か月未満児
※受付 土日除く午前9:30～午後2:00

老人福祉センター桜の径 ☎934-1515

- 健康相談 10日(火)午後2:00
- 血圧測定 6日(金)・27日(金)午後1:30
- 平成13年度世話人総会 12日(木)午前10:50 ●さわやか体操 3日(火)・13日(金)・17日(火)・27日(金)午後1:30

国民年金保険 平成13年度保険料

月額13,300円(定額+付加13,700円)

	月額(円)	年額(円)	前納(円)
定額保険料	13,300	159,600	156,770
定額+付加	13,700	164,400	161,480

4月中に前納すると2,830円(付加は2,920円)割り引きされます

☎保険年金課年金係(内線218)

予算特集

予算の規模

一般会計	143億4,800万円
特別会計	
国民健康保険事業	30億7,559万4千円
老人保健医療	40億6,820万円
介護保険事業	15億7,241万7千円
下水道事業	27億4,790万5千円
大字寺戸財産区	474万5千円
物集女財産区	536万9千円
企業会計	
水道事業	22億9,184万円
合計	281億1,407万円

市民みんなの笑顔が輝く健康都市の実現に向けて

健康と市民福祉施策を充実

一般会計当初予算 143億4,800万円のあらまし

平成13年度当初予算が、このほど開かれた3月定例会で可決されました。既存施設の有効活用と整備充実、少子高齢化対策、雨水浸水対策、生活環境の整備と情報通信技術の推進など、財政の健全化を図りつつ、市民生活の安心と安全を基本とした健康都市づくりに向け、積極的に取り組んだ予算となりました。



日向市長
岡崎 誠之

市民生活の安心・安全を基本に

本年は、21世紀という新たな百年、さらには千年が始まる歴史的な節目の年ですが、本市を取り巻く環境の変化は誠に目覚ましいものがございます。

少子・高齢社会に向けた地域福祉施策の充実をはじめ、リサイクル推進を含む環境対策、雨水浸水対策など市民生活に安心・安全なまちづくり、北部地域の活性化対策、道路・公園など遅れている都市基盤整備、さらには老朽化しつつある各施設の有効活用など多くの課題に直面しております。

しかし、これら諸施策を推進するための前提となる本市の財政環境は、不況と度重なる減税の実施により、市税収入が平成10年度以来4年連続して減収となる一方で、過年度に発行した市債の償還をはじめとした義務的経費がこの市税収入を大きく上回り、財政が一段と硬直化するなど、非常に厳しい状況にあります。

このため、予算編成に当たりましては、厳しさを増している本市財政状況に鑑み、人件費をはじめとした経費全般について、さらに洗い直しと徹底した節減・合理化を進めるなど、財政の効率化を図りながら、事業の選択と効果的な施策を最優先に配分したところであります。

また歳入におきましても、市債発行額を可能な限り縮減することとし、公正・公平の観点からも、市税をはじめ、国民健康保険料などの収納率の向上を目指すとともに、国・府支出金などの充当財源の確保を図り、さらには、基金の活用によりまして財源を捻出したところであります。

このように、編成しました平成13年度当初予算案は、財政の健全化を図りつつ、限られた財源の中での予算編成となりましたが、公約いたしました市民生活の「安心・安全」を基本とした健康都市づくりの諸施策を最大限に盛り込んだところであります。

-3月定例会当初予算案施政方針から抜粋-

生きがいを持って心豊かに暮らせるまちづくり

■生涯学習の推進 (新)向日市生涯学習基本計画の策定 20万円 ■青少年健全育成費 各種体験学習を通して地域指導者を養成など 703万円 ■就学前教育 幼稚園就園の奨励、教材費補助を増額など 8,285万円 ■学校教育 スクールホッパルトライクの設置や京都府から新たに専任指導主事を配置など 863万円、交通指導員の配置箇所の拡大、余裕教室の有効な活用、第3向陽小学校で給食調理業務の民間委託1,500万円、全中学校の教育用コンピュータを一新 2,400万円、社会人講師や体育クラブ活動指導者を採用 64万円 ■女性政策推進事業 女性政策推進事業費 107万円 ■人権・平和啓発講演会の開催費用 71万円、平和書道展の開催、児童への啓発文房具の配布 41万円 ■市民文化・文化財 文化振興団体連絡協議会(仮称)を発足、市民会館の壁面をリフレッシュ 4,000万円、府有形文化財南真経寺屋根瓦改修補助 290万円、京都府図書館ネットワークで検索サービスを開始 48万円、寺戸区有の古文書調査、子ども歴史教室や史跡めぐりを開催 27万円、「20世紀むこうまち」図録を作成、西国街道向日前新町調査 864万円 ■スポーツ 市民体育館の屋上改修3,800万円 ■コミュニティ 物集女公民館の屋上改修 500万円 ■国際交流費 杭州市での国際友好西湖マラソンへの市民の参加 126万円、サラトガ市交換学生事業 96万円



ふれあい給食

健康で笑顔にあふれたまちづくり

■健康都市づくり推進事業 健康づくりサポート一助の養成 16万円、健康都市づくり市民会議への活動支援 10万円、健康だよりの発行、健康講座の開催、いきいき健康倶楽部を拡大 150万円、健康フェアや健康ウォーキング大会の開催など 191万円 ■医療 向日市保健計画(健康日本21)の改定、乙訓休日応急診療所等への助成 1,897万円、基本健康診査や各種がん検診など成人保健事業 1億2,678万円、乳幼児医療 7,943万円、国民健康保険事業特別会計繰出金の増額 2億3,500万円 ■地域福祉 在日外国人の高齢者や障害者の給付金制度 211万円、地域福祉活動計画の策定 200万円 ■老人福祉 敬老会の開催 150万円、ひとり暮らし老人に対する家賃助成 900万円、高齢者配食サービス事業 1,071万円、介護保険利用者の負担軽減など制度の拡充 100万円、高齢者ショートステイ事業 100万円 ■児童・母子福祉 児童手当の給付 1億4,190万円、一時的保育事業 348万円、保健センターに子育て支援センターを統括する拠点センターの整備 300万円 ■障害者福祉 障害者援護施設入所措置 7,300万円、視覚障害者、重度肢体障害者ガイドヘルパー派遣事業 520万円、ひまわり園生活支援センター運営補助 332万円



いきいき健康倶楽部

にぎわいと活力にあふれたまちづくり

■農業 21世紀型地域農場づくり事業 387万円、若い農業担い手育成のための「いきいき農業塾」の開催、市民健康農園の実施 154万円、「ひまわり」等の観賞園の設置 150万円、むこう愛菜市の開催 10万円、ふれあい体験型農業を推進 15万円、農業排水路改修 115万円 ■商工 経済講演会や経営講座の開催 15万円、向日市商工会への活動費補助 700万円、金融・融資相談の開設、長期で低利な資金の融資、保証料補助や利子補給 560万円、向日市観光協会設立準備、西ノ岡駅策道「竹の径」の整備 500万円、観光写真コンテストの実施、ふるさと産品推進補助 27万円、向日市まつりの助成 350万円 ■土木 北部地域のまちづくり整備手法を検討していくための経費 150万円、市道第4027号線整備工事ほか9箇所の改良工事 6,900万円、私道整備事業補助 150万円、道路のバリアフリー化 1,000万円、特別道路美化事業 150万円、都市計画道路の整備 1,068万円 ■情報・通信 庁内LAN整備工事、財務会計情報システム整備、市民のパソコン技術習得や情報活用能力の向上のためのIT講習会を開催、住民基本台帳の全国ネットワーク化に向けた整備事業 3,834万円



竹の径

快適な環境とやすらぎのあるまちづくり

■環境保全 環境基本計画保全目標地調査 200万円、環境基本計画を策定 180万円、「エコライフ向日」の発行 46万円、リサイクル「ひまわり市」の開催、フロンガス回収 16万円、生ゴミ堆肥化容器購入補助、水質・大気汚染・騒音調査 133万円、■資源循環 乙訓環境衛生組合負担金 7億9,500万円、家電リサイクル対象4品目収集 100万円、大型ごみ処理券販売取り次ぎ業務委託 20万円、その他プラスチックの分別一斉収集、リサイクルによる資源回収、事業系ごみ識別回収袋・不法投棄対策環境標識の作成 ■都市計画 第4次総合計画と整合した都市計画マスタープランの策定 463万円 ■公園・緑地 都市公園を整備推進 350万円、公園遊具整備 150万円、緑化活動バックアップ事業 53万円、緑化ポスター・カレンダーの作成 34万円、緑化園芸教室・ミニ緑化フェアの開催 19万円



その他プラスチック分別収集



キリンビール工場跡地から見る北部地域

暮らしに安心・安心のあふれるまちづくり

■防災 非常用備蓄物資や災害用備品などを計画的に購入 75万円、自主防災組織や女性防火推進員の育成、自治会等に対する防火・防災器具設置補助 140万円、総合防災訓練の実施 135万円 ■浸水対策 阪急東向日駅周辺の浸水対策として、下水道会計で石田川1号雨水幹線工事 9億2,700万円、下水道会計繰出金の増額 11億3,000万円 ■消防・救急 乙訓消防組合負担金 6億4,920万円 ■水道事業 府営水道第2分水受水のための上植野浄水場受水池築造工事費 3億5,100万円、ISO14001認証取得 200万円 ■下水道 公共下水道整備促進 4億4,475万円 ■交通安全対策 第7次交通安全計画を策定、駅前自転車整理業務 885万円、撤去自転車の保管場所整備 400万円、街路灯修繕・新設 400万円、地域安全隊を設置 100万円、チャイルドシート貸出し事業 31万円 ■消費生活 消費生活相談を拡充 42万円、消費生活展・セミナーを開催 54万円



総合防災訓練

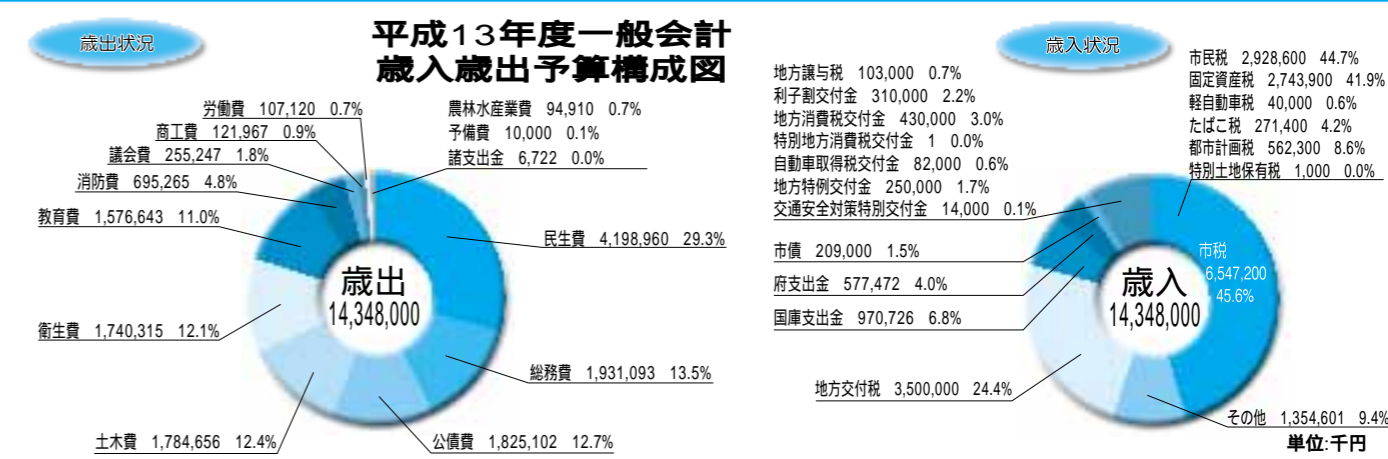
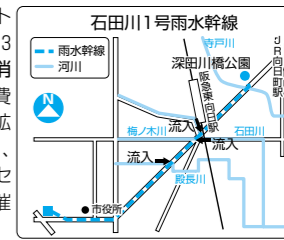

ご利用ください

高齢者の福祉サービス

市が実施する主な高齢者の生活支援サービス(介護保険サービス以外)をご紹介します。

お問い合わせ 高齢者福祉課福祉係(内線327、340)

1 2 3 4 5 6 7 8 9 10 11 配食サービス

買物や調理が困難な方に、ご家庭まで食事をお届けします。

対象者	おおむね65歳以上の虚弱な高齢者で、次のいずれかに該当する方 ●ひとり暮らし ●高齢者のみの世帯 ●昼食または夕食の時間帯に家族が不在
利用回数	昼食(1~3回/週) 夕食(1~3回/週) ※1週あたり合わせて4回以内
費用	1食あたり400円

2 3 4 5 6 7 8 9 10 11 1 生活支援型ホームヘルプサービス

要介護認定が「非該当」で日常生活に支障のある方や、おおむね65歳以上で骨折、退院予後などで、一時的に支援が必要となった方などに対して、家事援助等を行います。

サービスの内容	サービスの費用
家事援助	買物、調理、洗濯、掃除など ●30分以上1時間未満 160円
	●1時間以上1時間30分未満 230円
	●以後30分増すごとに 90円
身体介護	食事、排泄、入浴、着替の介護など ●30分未満 220円
	●30分以上1時間未満 410円
	●1時間以上1時間30分未満 600円
複合	●以後30分増すごとに 230円
	家事援助と身体介護が同程度 ●30分以上1時間未満 290円
	●1時間以上1時間30分未満 420円
	●以後30分増すごとに 160円

※生活保護世帯は無料

3 4 5 6 7 8 9 10 11 1 2 家賃助成

対象者	次の条件をすべて満たす方 ●民間アパート等に居住する70歳以上のひとり暮らし ●向日市に5年以上居住 ●前年の所得税が非課税
助成額	家賃月額額の3分の1(1万円が限度)

4 5 6 7 8 9 10 11 1 2 3 日常生活用具給付

安全用器具である電磁調理器、自動消火器などを給付します。

対象者	おおむね65歳以上の虚弱なひとり暮らし等の高齢者
費用	所得に応じて、一部または全部の利用者負担が必要

5 6 7 8 9 10 11 1 2 3 4 寝具乾燥

日常使用している寝具の乾燥、丸洗いをします。

対象者	おおむね65歳以上の寝具の乾燥が困難な虚弱な高齢者で、次のいずれかに該当する方 ●ひとり暮らし ●高齢者のみの世帯 ●ねたきり
利用回数	寝具乾燥(10回/年) 寝具の丸洗い(2回/年)
費用	1回300円(生活保護世帯は無料)

6 7 8 9 10 11 1 2 3 4 5 住宅改良助成

ご自宅で暮らしやすいように、また、介護しやすいように住宅を改良する場合に相談に応じます。また、介護保険給付サービスの限度額以上の住宅改修を行う場合や介護保険給付対象外の改修を行う場合の費用の一部を助成します。なお、着工後の申請は対象になりませんので、必ず着工前にご相談ください。

対象工事	●廊下等の手すりの設置工事 ●道路から家屋への経路及び家屋内の段差解消 ●便器の取替 ●浴槽の取替など
対象者	65歳以上で次のすべてに該当する方 ●介護保険の要介護認定で要支援、要介護と認定された方 ●同居する家族全員の前年所得合計額が1千万円以下の方
助成額	助成基準額(50万円以内)の10分の7を助成

7 8 9 10 11 1 2 3 4 5 6 介護者見舞金

対象者	65歳以上の要介護度「3・4・5」の高齢者を在宅で介護している方
支給額	年額6万円(受付は7月、2月)

8 9 10 11 1 2 3 4 5 6 7 ショートステイサービス

介護者が病気になったり、介護疲れなどの理由で高齢者がご家庭で十分に介護を受けられない場合、介護保険の短期入所(ショートステイ)サービスに加えてご利用いただけます。

対象者	要介護認定で要支援、要介護と認定された方	
利用回数	要支援	月2日
	要介護1・2	月3日
	要介護3・4	月4日
	要介護5	月7日
費用	要介護度のサービス費用の3割程度	

9 10 11 1 2 3 4 5 6 7 8 生きがいデイサービス

要介護認定が「非該当」で日常生活に支障のある方や、自宅に閉じこもりがちな高齢者の方に、デイサービスセンターまで通所していただき、参加者同士の交流、レクリエーションなどを通じて生きがいや健康づくりの機会を作ります。

利用回数	1週あたり1~2回	
費用	生活保護世帯	480円(昼食代)
	上記以外の世帯	1,140円(昼食代含む)

10 11 1 2 3 4 5 6 7 8 9 在宅介護支援センターの相談サービス

住み慣れた地域で安心して過ごしていただけるよう、お近くの在宅介護支援センター(あんしん介護の窓口)が、福祉サービス・介護についてのご相談に応じます。

あんしん介護の窓口
●ケアセンター回生向日市在宅介護支援センター 物集女町中海道19-5 ☎934-6887
●向日市社協在宅介護支援センター 寺戸町西野辺1-7 ☎921-1550 ※夜間・日・祝・休日は「向陽苑」転送となります
●在宅介護支援センター向陽苑 上植野町五ノ坪1-2 ☎921-4100

11 1 2 3 4 5 6 7 8 9 10 あんしんホットライン

65歳以上のひとり暮らしで、虚弱なため日常生活に不安のある方のお宅に「あんしんホットライン」を設置し、緊急時の連絡や福祉サービス・介護についてのご相談に応じます。

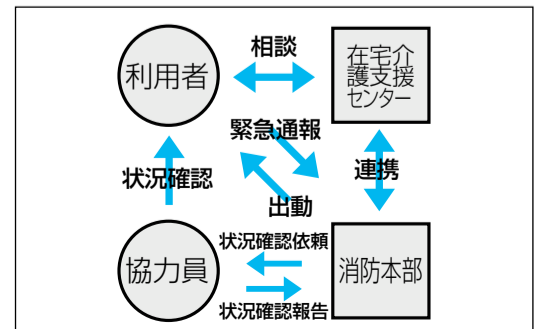

乙訓消防組合
お知らせ

4月から

消防の組織が変わりました

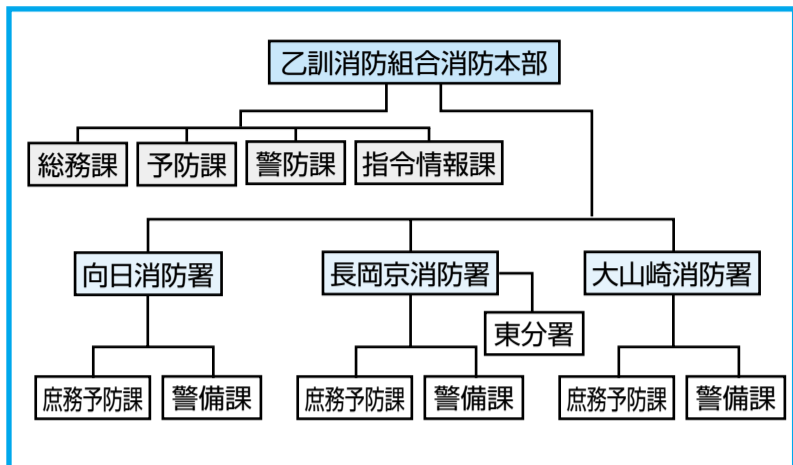

お問い合わせ

乙訓消防組合消防本部
☎952-0119 ☎957-4357
向日消防署
☎934-0119 ☎922-1190
長岡京消防署
☎957-0119 ☎957-4357
長岡京消防署東分署
☎954-0119 ☎954-0129
大山崎消防署
☎956-0119 ☎957-0999

「乙訓消防組合」広域化によるメリット

- 初動体制の強化及び大規模災害への対応が強化されます。
- 東部地域(東海道本線以東地域)の消防体制が強化されます。
- 通信指令業務(情報機器)を一元化することにより、通信指令業務の効率化及び経費の削減が図れます。
- 特殊車両(はしご車、化学車、救助車等)及び施設装備等の共同利用が可能となり、効率的な運用と経費の削減が図れます。
- 予防業務、救急業務等の高度化及び充実が図れます。
- 現状の名神高速道路及び予定されている名神高速道路の大山崎IC開設、第2外環状道路等の救急・救助活動の強化、効率化、迅速化が図れます。
- 職員の高齢化対策や組織の活性化が図れます。

乙訓消防組合の組織機構

消防本部は、従来の3消防本部(向日市、長岡京市、大山崎町)を統合し、新消防本部庁舎(平成15年度完成予定)が完成するまでは、長岡京消防署に併設されます。新消防本部の名称は乙訓消防組合消防本部で、1本部4課12係制で、職員は、現状の171人体制の発足となります。

現有の3署1分署(向日消防署、長岡京消防署及び東分署、大山崎消防署)はそのまま存続し、初動体制の消防隊、救急隊等の緊急出動台数は、現在の2台~3台が乙訓消防組合では5台~6台となり、総合的な消防力が強化されます。

本部・消防署の位置・管轄区域

乙訓消防組合消防本部

長岡京市天神四丁目2番1号
向日消防署/向日市寺戸町西ノ段9番地の8/向日市全域

長岡京消防署/長岡京市天神四丁目2番1号/長岡京市全域

東分署/長岡京市神足芝本9番地の1/長岡京市のJR東海道本線以東の区域

大山崎消防署/大山崎町字円明寺小字百々1番地/大山崎町全域

消防本部で行う業務

今まで各消防本部で実施されていた総務、予防、警防関係の業務は、4月1日から乙訓消防組合消防本部(旧長岡京市消防本部)に変更になります。

向日消防署で行う業務

次の業務については、今までと同じく向日消防署で受け付けます。

- 予防業務
ア 自主防火防災用器具設置事業補助金申請(消火器等の設置や詰替の補助金申請)
イ 向日市女性防火推進員、危険物安全協会は、今まで通り向日消防署で実施します。
ウ 向日市あんしんホットライン事業利用申請は、向日市役所健康福祉部高齢者福祉課と社会福祉課になります。
- 警防業務
ア 火災と紛らわしい煙、又は火災を発生おそれのある行為の届出(たき火届等)
イ 消防訓練等指導願(町内会の消火実験会、事業所等の消防訓練の申込及び職員派遣依頼等)
ウ 水道の断水又は減水の届出
エ 道路工事届出
オ 道路占用・露店開設届出(地蔵盆、催し物)
カ り災証明等その他証明証交付申請
- 救急業務関係
ア 救急講習等受講の申込
イ 救急搬送証明交付願

119番通報

向日市、長岡京市、大山崎町管内からの119番通報は、全て乙訓消防組合消防本部で受信し、一斉指令により各消防署から消防車、救急車等が出動することになります。

自転車整理区域

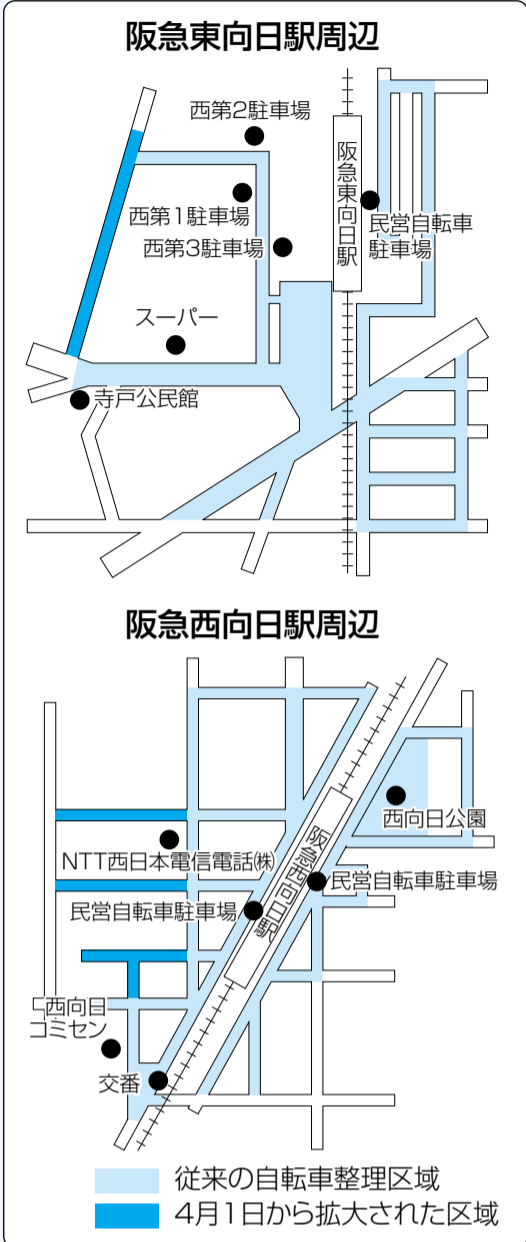

危険物取扱者試験予備講習会

- 日時 5月13日(日)午前9:30~午後4:30
- 場所 向日消防署
- 定員 90人
- 受講料 (社)京都府危険物安全協会連合会会員およびその従業員4,000円。会員以外6,000円
- 申込み 4月10日(火)から5月11日(金)までに向日市危険物安全協会(向日消防署庶務予防課内☎934-0119)へ。

一時的保育事業

- 家族のケガや病気などにより、入院や看病で家庭での保育が困難となった場合や、パートタイムなどで一週間の内に数日だけ継続的に働いたり、ボランティア活動等社会活動への参加や就職活動等、一時的または緊急時の保育に応えるものです。
- ①緊急保育サービス(14日以内)
 - ②非定型的保育サービス(週3日以内)
 - ③私的理由による保育サービス
 - 対象 満1歳児から就学前児童
 - 申込先 向日市物集女町北ノ口65-2 あひるが丘保育園☎921-0005
 - ※申込方法、利用できる日時など、直接お問い合わせください。
 - 保育料
○1歳~1日2,300円(給食費含む)
○2歳~1日2,000円(給食費含む)
○3歳・4歳・5歳1日1,700円(給食費含む)

CALENDAR

カレンダー

市のスケジュール(4月1日~15日)



この期間を中心とした催し、市民相談や議会日程などをお知らせします。

今日の向日市

- 1日(日) 市民防火の日
7日(土) 桜まつり(詳しくは1ページ)
むこう愛菜市/午前9時・保健センター
8日(日) 桜まつり(詳しくは1ページ)
9日(月) 市立小学校入学式
10日(火) 市立中学校入学式
14日(土) むこう愛菜市/午前9時・市民温水プール

京都府指定文化財 須田家住宅一般公開



●日時 4月20日(金)~22日(日)午後1:30
●申込み 往復はがき(1枚2人まで可)に希望日時、住所、氏名、年齢、電話番号を書き、〒617-0002寺戸町西ノ段1 須田久重宛(☎921-2797)へ。※先着20人、300円、幼児同伴不可

バックナンバーから

- フリーマーケット「リサイクルひまわり市」出店者募集 5/13(日)向日町競輪場。締切りは4/10(火)(必着)。☎環境対策課(内線226、227)
●向日市・サラガ市交換学生募集 4/16(月)までに秘書広報課(内線295)へ申込み。
●いきいき健康倶楽部春コース受講者募集 ☎健康都市推進室(内線277)
※詳細は3月15日号をご覧ください。

各種相談のご案内

無料法律相談(要予約) 市民相談室

4月16日(月)午前9時~正午(定員6人)
予約/4月12日(木)午前9時から電話でのみ受け付け(定員に達し次第締切ります)
☎秘書広報課(内線251)

困りごと相談 福祉会館

4月10日(火)午前10時~午後3時(受付は午後2時30分まで)直接会場にお越しください。
「人権相談」人権などの問題
「行政相談」市などの仕事への意見・要望など
「民生相談」家庭内の民事問題など
☎秘書広報課(内線251)

無料公証相談 福祉会館

4月24日(火)午前10時~正午(受付は午前11時30分まで)直接会場にお越しください。
公正証書の作成にかかる無料公証相談
☎京都公証人合同役場☎231-4338

乙訓特設人権相談

●向日市・福祉会館/4月10日(火)・24日(火)午前10時~午後3時
●長岡京市・市民相談室/4月9日(月)・18日(水)午前10時~午後4時
●大山崎町・相談室/4月13日(金)・20日(金)・27日(金)午後1時30分~3時30分
※いずれかの相談所にお越しください。
☎秘書広報課(内線251)

消費生活相談 市民相談室

4月4日(水)・11日(水)・13日(金)午後1時~4時
☎産業振興課(内線241)

年金相談 市民相談室

4月5日(木)・12日(木)午前10時~午後4時
☎保険年金課(内線218、246)

健康相談 保健センター

4月2日(月)・9日(月)午後1時30分~午後3時30分
☎健康管理課(内線333、338)

育児相談

4月5日(木)・12日(木)午前10時~午後3時・第4保育所
4月6日(金)・13日(金)午前10時~午後3時・第2保育所
☎第2保育所☎931-4001、第4保育所☎922-0004

家庭児童相談 家庭児童相談室

毎週月~金曜日午前10時~午後4時
お子さんについてご心配のある人、どんな相談にも応じます。
☎家庭児童相談室☎933-1199

経営安定特別相談 商工会館

税務専門相談/4月3日(火)午後1時~4時30分
経営専門相談/4月10日(火)午後1時~4時30分
☎向日市商工会☎921-2732

不動産無料相談会

土地の評価などに関する相談
4月6日(金)午前10時~午後4時/京都商工会議所ビル3F第2会議室(中京区烏丸通丸太町下ル)
/☎(社)京都府不動産鑑定士協会☎211-7662

生徒募集 少年少女スポーツ教室

参加ご希望の方は、体育協会事務局☎922-2211
または各種目担当者までお申し込みください。

Table with 2 columns: 連絡先, 練習日時, 練習場所, 対象学年, 参加費, 用具. Row 1: バドミントン, 北吉和明☎932-6502, 日曜日・午前9:30~正午(月2回), 第3向陽小学校および第4向陽小学校, 小学1年生~中学3年生, 年会費3,500円(個人選手登録費含む), 競技用ラケット、体育館シューズ

Table with 2 columns: 連絡先, 練習日時, 練習場所, 対象学年, 参加費, 用具. Row 1: 少林寺拳法, 弓削☎934-1717, 土曜日午後5:00~7:00, 向陽小学校, 小学1年生~中学3年生, 本部登録費が必要です, 体操着※続くようなら道着(約6千円)を購入

Table with 2 columns: 連絡先, 練習日時, 練習場所, 対象学年, 参加費, 用具. Row 1: 卓球, 鶴木栄三☎934-2459, 第2・4日曜日・午前9:00~正午, 第2向陽小学校および第3向陽小学校, 小学3年生~中学3年生, 年会費3,600円(月額300円), 卓球ラケット、体育館シューズ

Table with 2 columns: 連絡先, 練習日時, 練習場所, 対象学年, 参加費, 用具. Row 1: バスケットボール, 橋本洋江☎931-5345, 日曜日・午前9:00~正午または正午~3時, 向陽小学校, 小学3年生~小学6年生, 月会費500円, 体育館シューズ(ボール、バスケットシューズの自費負担)

BOOKS 新着図書情報

図書館☎931-1181

一般図書

- 人生の意味 キャロル・アドリエンヌ著 主婦の友社
●女・今を一心に生きる 山根基世著 三笠書房
●新しい日本銀行 日本銀行金融研究所編 有斐閣
●木の家に住むことを勉強する本
●「木の家」プロジェクト編・著 泰文館
●モチーフ・バック 下田直子著 雄鶏社
●おもしろい炭のはなし 立本英機著 日刊工業新聞社
●ビートルズ 和久井光司著 講談社
●お父さんほら、山が見えるよ! 金山広美著 山と溪谷社
●花あらし 阿刀田高著 新潮社
●敵討 吉村昭著 新潮社
●悪童ロビーの冒険 キャサリン・パターソン著 白水社
●バンドシニスター ウラジーミル・ナボコフ著 みすず書房

向日市児童福祉手当(12月~3月分)は、4月20日(金)に支給します。 児童家庭課母子児童係(内線349) ■