

9/15

平成16年(2004年)

No.822

広報 むこう

◎向日市民憲章◎

- 1 住みよいまちを力を合わせつくみましょう
- 1 きれいな緑と水と空を守りましょう
- 1 働くよろこびと心のふれあいを大切にしましょう
- 1 すぐれた教育と文化を育てましょう
- 1 明るいくらしと福祉のまちをきずきましょう



●向日市役所(〒617-8665 京都府向日市寺戸町中野20) ●編集 秘書広報課 ●電話 075(931)1111 ●http://www.city.muko.kyoto.jp/

11月20日・21日に向日町競輪場で開催決定 向日市まつり参加者募集



▲あなたのアイデアでまつりを盛り上げてみませんか。(昨年の遊びの広場)

「5万人のふれあい」をテーマに、毎年秋に開催している向日市まつりが、今年も11月20日(土)、21日(日)の2日間にわたって向日町競輪場で開かれます。

向日市まつり実行委員会では、「市民ふれあい広場」「ふるさとステージ」「遊びの広場」の参加者を募集します。

向日市まつりは、市民の皆様が主役の催しです。まつりの盛り上げ役として、ぜひご参加ください。

コラボレーション(協働)によるまちづくりに参加しませんか

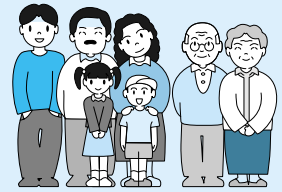

ホームページ「市長との会議室」

参加者追加募集

市ホームページ「市長との会議室」の参加者を追加募集しています。

この会議室はインターネットの双方向性を活用して、市民をはじめとする参加者がホームページ上で具体的なテーマについて議論をする場です。参加者の皆様と市長が、また参加者の皆様同士が議論を重ねたり意見交換をすることにより、市民ニーズを素早く把握すること、また建設的なご意見やご提言を市政に反映させることをめざしています。

対象

向日市民だけでなくどなたでもご参加いただけます。ただし、事前の登録が必要です。

閲覧だけの方は、登録の必要はありません。

●募集期間 随時

●登録方法 会議室への参加には事前の登録をしていただく必要があります。登録される方は、必ず市ホームページ「e-市長室」「市長との会議室の説明」にある「利用のきまり」を読んでからご登録ください。

登録は、電子メールで件名「市長との会議室参加登録」として「住所(向日市外の方は郵便番号も)、氏名、電子メールアドレス、電話番号、ハンドルネーム(発言者として表示される名前。愛称。重複するおそれがありますので第2希望まで)」を秘書広報課にお送りください。パスワードを郵送させていただきます。

参加者の皆様がお互いを傷つけたり、無用なトラブルが起きることのないように、会議室では「利用のきまり」を定めています。参加者の皆様はこのきまりを守っていただきますようお願いいたします。

お問い合わせ 秘書広報課(内線240)

市民ふれあい広場



趣味の店や模擬店を募集します。

出店料 / 4.5m x 2.7mの店舗を基本として料金を算出
物販 / 基本料金 18,000円

大店舗の場合(7.2m x 2.7mの店舗)...基本料金に6,000円増し

飲食を扱う場合...基本料金に4,000円増し

福祉団体は、上記金額の半額とする

展示など物販以外...無料

募集店舗数 / 16店(4.5m x 2.7m...14店
7.2m x 2.7m...2店)

無料貸出備品数 / 机(90cm x 180cm)2台以内、
白布2枚以内、パイプ椅子4脚以内

申込み / 9月16日(木)から27日(月)までに秘書広報課(内線295)へ。募集店舗数に達し次第締切ります。

ふるさとステージ

演劇、踊り、演奏など、あなたの日頃の練習の成果をステージで披露してみませんか。クラブ・サークルを優先します。

出演時間 / 11月20日(土)午前11時~正午、21日(日)午後1時~2時

申込み / 団体名、内容、出演可能な時間帯、所要時間、担当者の住所・氏名を明記のうえ、9月27日(月)までに郵送、FAX、Eメールで秘書広報課(内線295)へ。

応募者多数の場合は、出演時間などの調整会議を行います。必ずご出席ください。

遊びの広場

まつりを盛り上げる楽しい催し物を企画・運営してみませんか。

出店料 / 無料。出展に必要な経費は実費分20,000円を限度に助成します。

申込み / 秘書広報課(内線295)にご連絡、ご相談ください。

お問い合わせ 向日市まつり実行委員会事務局 秘書広報課(内線295)

コラボレーション研究所情報 第3回会議概要

日時 / 9月2日(木)午後7時~9時30分

場所 / 市役所 第1会議室

概要

最初に8月に向日市職員全員に対して行った「協働に関するアンケート」の中間速報が示されました。

その中で、「向日市は道路、買い物など住環境が悪い」、「コラボレーション(協働)のあり方を真面目に考えており、大切なのはルールづくりと認識している」など、これからの考察にとって、興味深いものとなりました。

前回の会議で決まった「テーマ別懇談会」を、9月25日に「教育・文化」の関係団体の方々をお呼びして第1回目を開催し、活動の現状や行政との協働のあり方

などを意見交換をすることになりました。また、前回決まった五つのテーマの中に、「安心・安全」と「男女共同参画」も含めることとしました。

また、これまでに行った3回の内容から、現段階におけるコラボレーション(協働)の定義(たたき台)について話し合われました。

研究員の協働のとらえ方としては、「市民自らが『向日市をいよいまちにしていこう』という自覚を持って、市民と行政がお互いに協力していくこと」と確認されましたが、さらにこの定義については、今後の研究会で議論を深めていくことになりました。

コラボレーション研究所会議など開催日程

■第4回会議 テーマ別懇談会①教育・文化■

日時 / 9月25日(土)午後1時30分~4時30分

場所 / 市役所第1会議室

■第5回会議■

日時 / 9月30日(木)午後7時~9時

場所 / 市役所第1会議室

内容 / 教育・文化団体の市民協働のあり方(まとめ)どなたでも傍聴することができます。

会議内容などの詳しい情報は、市役所情報公開コーナー(本館1階)または向日市ホームページをご覧ください。

お問い合わせ 政策協働課(内線280)

阪急東向日駅前整備の計画について ご意見をお聞かせください

市では、阪急東向日駅前の歩道を利用される市民の皆様
に安心して歩いていただけるよう、路面の段差をなくし平坦
性を確保するための整備(バリアフリー化)を計画しています。
整備内容は、エコ・京レンガの敷設、横断防止柵や視覚障
害者誘導用ブロックの設置を考えています。
この計画について、皆様のご意見を参考にし、検討してい
きたく考えています。ご意見は、電子メール・FAXなどで平成
16年9月30日までにお寄せください。

位置図



現在の阪急東向日駅前



エコ・京レンガ、横断防止柵の例



お問い合わせ 土木課 (内線262)
電子メールdoboku@city.muko.kyoto.jp

NEWS & TOPICS

向日市出身、北尾佳奈子選手が出場 アテネ五輪シンクロ団体が銀獲得



8月28日に行われたアテネオリンピック、シンク
ロナイズドスイミング団体で日本が銀メダルを獲
得しました。この競技には本市出身の北尾佳奈
子さんが出場。惜しくもロシアに敗れ、金メダル
は逃したものの地元出身の選手のメダル獲得に、
市民は大いに沸き返りました。

寺戸公民館には、深夜にも関わらず向畑自治
会や西ノ岡中学校卒業生ら約100人が会場に
詰め掛け、プロジェクターを使つての大画面で応
援しました。

北尾選手をはじめとする日本代表の難易度の
高い演技が披露されると、手作りの旗やうちわを
激しく振り、会場の興奮は頂点に達しました。

ロシアの金メダルが確定すると、ため息がもれ
ましたが、日本代表の銀メダル獲得を喜び合っ
ていました。

100歳を迎えられる長寿の方に 久嶋市長らが記念品を贈呈



敬老の日を前に
した9月1日、今年
度100歳を迎えら
れる高齢者8人の
うち4人のお宅を、
久嶋市長がお祝
いに訪問しました。

100歳の記念品は、向日市在住の画家、木村
吉太郎さん(寺戸町)が描かれたお年寄り本人
の肖像画。

来年3月に100歳になられる渋谷雅子さん(鶏
冠井町)は、若いころの肖像画を久嶋市長から手
渡されると、ほんのりうれしそうな表情を自然に見せ
ていました。ご家族の方は「くよくよしない性格だ
から、長生きできたのでしょう」と語っていました。

また、最高齢、米寿の方にも記念品が贈られ
ました。

DV防止法(配偶者からの暴力の防止及び被害者の保護に関する法律)が改正されました

平成13年に施行されたDV防止法(配偶者から
の暴力の防止及び被害者の保護に関する法律)が
改正され、平成16年6月2日に公布されました。(12
月2日施行)

主な改正点

①「配偶者からの暴力」の定義の拡大

暴力の相手方...配偶者(内縁を含む)および元
配偶者

暴力の内容...身体に対する暴力またはこれに準
ずる心身に有害な影響を及ぼす言動

保護命令・警察からの援助に関しては、身体に対
する暴力のみが対象

②保護命令(接近禁止および退去命令)制度の拡充

保護命令の対象者...配偶者(内縁を含む)お
よび元配偶者

接近禁止命令...被害者本人へ接近禁止命令
の発令と併せて被害者の未成年の子(15歳以上
は同意必要)への接近禁止命令も発令するこ
とができる。

退去命令

住居からの退去に加え、住居付近のはいかひの
禁止を命ずることができる。

期間を2週間から2か月間に拡大する。
再度申立てができる。(ただしその必要性や配偶
者の生活への支障などが勘案される)
再度申立て...配偶者暴力相談支援センターの
職員または警察職員に対する相談などの事実が
申立書に記載されているときは、公証人面前宣誓
認証供述書の添付は不要

③配偶者暴力相談支援センター業務の実施拡大および業務の明確化

市町村が、配偶者暴力相談支援センターの業務
を実施することができる。

配偶者暴力相談支援センターは、被害者への就
業の促進などの自立支援や情報の提供、助言、
関係機関との連絡調整その他の援助を行う。

なお、現在、配偶者暴力相談支援センターは、京
都府婦人相談所に設置されています。

④その他

福祉事務所による自立の支援

警察本部長などの援助

苦情の適切かつ迅速な処理

外国人・障害者などへの対応

お問い合わせ 政策協働課 (内線280)

こちら 向日町署です

向日市における街頭犯罪および侵入犯罪認知件数
平成16年上半年(1月~6月)

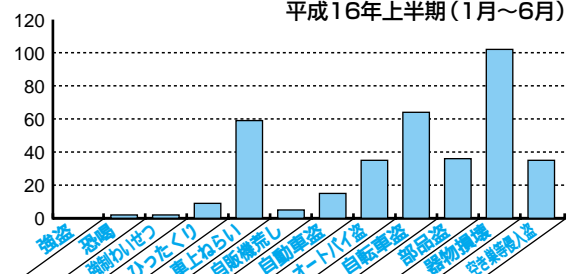

■街頭犯罪は昨年同期に比べて減少

向日市の街頭犯罪件数は、前年同期対比で
74件減少して364件(約17%減)となっています。
罪種別では、ひったくり・車上ねらいが大きく減少
したものの、器物損壊が大幅に増加しています。

■自動車を狙った犯罪は変わらず多発

自動車関連犯罪は、車上ねらいが減少してい
ますが、他の罪種と比較しても、依然として多発

の傾向を示しています。

車両を対象とした部品盗、器物損壊も多発しており、
車両の所有者、駐車場管理者の方は、車内にバッグ
や貴重品を置かない、夜間の駐車場出入口に施錠
をするなどの対策をとり、被害防止に心がけてください。

■乗り物盗被害を防ぐために

自転車盗、オートバイ盗などの乗り物盗被害も多発
の傾向にあり、確実な施錠とチェーン錠などのダブルロッ
クにより被害を防止するとともに、被害回復のため自
転車防犯登録による被害時の早期手配にご協力くだ
さい。

京都府向日町警察署 生活安全課 ☎921-0110

インフォメーション



市の催し・サービス情報

講座・スポーツの催し、サービスの案内など、市からのお知らせを中心に掲載しています。

向日市役所への電話でのお問い合わせは、☎931-1111(代表番号)にお掛けください。担当課におつなぎします。
向日市役所への(ファックスはFAX922-6587、郵便物は〒617-8665 向日市役所)、Eメールはinfo@city.muko.kyoto.jp)にお送りください。
ファックス、郵便物、Eメールには、市役所のどの課(担当課名)へのものかをご記入ください。
参加費などの記載がないものは無料でご参加いただけます。
☎ = お問い合わせ、HP = ホームページアドレス

EVENT INFORMATION

催し情報

スポーツ

トリム・ジョギング大会

●開催日 / 11月23日(祝)
コース / A・・・2.5kmコース(中学男子の部、中学女子の部、一般男子の部、一般女子の部、壮年(50歳以上)の部)
B・・・5kmコース(一般男子の部、一般女子の部、壮年(50歳以上)の部)
C・・・2.5kmファミリーコース(小学5・6年生、保護者並走の小学生)
参加資格 / 小学生以上の健康な方
申込み / 9月16日(木)～10月31日(日)に、所定の申込用紙に必要事項を記入の上、教育委員会生涯学習課スポーツ振興係(内線351)へ10月29日まで、または(財)向日市体育協会☎922-2211へ直接お申込みください。申込み用紙は、市民体育館、市民温水プール、市民会館、地区公民館にもあります。

講座・教室

鶏冠井公民館講座「ミニ盆栽」

日時 / 10月7日(木)午後1時～4時
場所 / 鶏冠井公民館
講師 / 山本末成さん(山本園芸研究社)
参加費 / 1,000円(材料費)
定員 / 30人
申込み / 9月15日(水)午前9時から鶏冠井公民館(☎・FAX921-0063)へ。定員になり次第締切ります。

赤十字救急法救急員養成講習会

災害時だけでなく、家族や友人がケガをしたときに役立つ応急手当の技術を学んでみませんか。
日時 / 10月30日(土)、31日(日)、11月3日(祝)、7日(日)午前10時～午後5時
場所 / 向日町会館(向日町競輪場内)、11月7日のみ市民会館
対象 / 15歳以上(中学生を除く)で全日程受講可能な方40人(定員を超えた場合は抽選)
参加費 / 3,000円
申込み / 10月15日(金)必着までに、往復ハガキに「救急法・向日市会場」の標記と、郵便番号、住所、氏名(ふりがな)、電話番号、FAX番号(あれば)、性別、生年月日、勤務先や学校名(任意)を記入し、日本赤十字社へ。
検定合格者には認定証を交付します。
☎日本赤十字社京都府支部救急救護担当

〒605-0941 東山区三十三間堂廻り町644
☎541-9326・FAX541-1361

文化・芸能

仲秋の名月鑑賞会

日時 / 9月25日(土)午後5時～8時(雨天の場合は中止)
場所 / 山崎光の郷 JR山崎駅北東へ徒歩8分、阪急大山崎駅北へ徒歩10分)
内容 / お神楽、月夜の音楽会、お茶席(5時～7時、一客300円、お茶菓子付)
お車での来場はご遠慮ください。
☎大山崎町教育委員会生涯学習課文化係
☎956-2101

図書

おはなしひろば

絵本によるおはなし、紙しばい、手あそびを親子でお楽しみください。
日時 / 9月25日(土)午前11時～
場所 / 図書館
☎図書館☎931-1181

市民参画

タウンミーティング開催予定

日時 / 9月16日(木)午後7時30分～9時
場所 / 向日台集会所
対象 / 向日台の役員
内容 / 向日台のまちづくり
※どなたでも傍聴することができます。
☎政策協働課(内線280)

SERVICE INFORMATION

サービス情報

住宅

市営住宅空家補充入居者募集

募集住宅 / 南垣内市営住宅(寺戸町南垣内5)で、募集戸数2戸。鉄筋コンクリート造3階建、3DK家賃 / 月額35,000円～76,800円(収入によって異なります)、敷金は家賃の3か月分
入居可能日 / 10月22日
申込み / 9月27日～29日に都市計画課営繕係(内線271)へ。申込用紙・募集案内書は9月15日(水)から配付します。
所得制限などの入居条件があります。
応募者多数の場合は抽選。

たいあっぷ住宅入居者募集

団地名 / CASA西向日(上植野町角前10-1)
受付期間 / 先着順受付中(土・日・祝日を除く)
掲載時に受付を終了している場合があります。
受付場所 / 京都府住宅供給公社(京都府庁西別館2階)
所得制限などの入居条件、家賃の減額制度あり。
☎京都府住宅供給公社民間住宅課☎432-2086
HP <http://www.kyoto-juko.jp/>

選挙

府政を見る会

政治に対する関心を高め、明るい選挙の推進に向けた意識の高揚を図るため、乙訓2市1町合同明るい選挙推進事業として京都府議会などを見学します。

日時 / 9月29日(水)午前10時30分～午後4時
見学先 / 京都府議会(9月定例会本会議代表質問傍聴)、京都テルサ
市役所からバスで送迎します。
申込み / 9月22日(水)までに向日市選挙管理委員会(内線294)へ。定員になり次第締切ります。

リサイクル

二輪車のリサイクルが10月1日から始まります



▲取扱店のステッカー

二輪車のリサイクルは、国内メーカーが中心となり、廃棄される二輪車の回収および適正処理、リサイクルによる廃棄物の減量と資源の有効利用をめざすものです。
二輪車を廃棄されるときは、「廃棄二輪車取扱店」や全国の「指定引取窓口」へお持ちください。お持ちの二輪車に応じて設定されたリサイクルに関わる諸費用(収集・運搬料金を含む)をお支払いいただきます。また、廃棄時には、登録ナンバー返却などの法律上の手続きが別途必要となります。

二輪車の使用者の方々には、ぜひ二輪車のリサイクルについてご理解いただき、ご協力をお願いします。
☎二輪車リサイクルコールセンター☎03-3598-8075(午前9時30分～午後5時、土曜日・日曜日・祝日を除く)

コミュニケーションコーナー

市民の情報掲示板



市民の方から寄せられた「会員募集」「催し」などの情報を掲載しています。詳細については、お問い合わせ先にお訪ねください。

老人福祉センター「桜の径」ビリヤード同好会

ベテランのハスラーが懇切丁寧に指導いたしますので、奮ってご参加ください。初心者大歓迎
日時 / 毎週月・水・金曜日午前9時～午後4時
対象 / 向日市在住の60歳以上の方
会費 / 月100円
ハウスキュー有ります。
☎橋さん☎922-8722、前田さん☎931-3316

ドングリ祭り

日時 / 10月16日(土)午前9時30分、長岡京市光明寺山門集合、午後3時解散(雨天、翌日に順延)
内容 / 光明寺裏の豊かな自然のなかで秋の一日を楽しく遊ばす。お昼は豚汁を準備します。
参加費 / 中学生以上300円、小学生200円
持ち物 / 弁当、水筒、汁茶碗、敷物、ポリ袋、バンド
☎実行委員会の宮崎さん☎954-1429

秋の全国交通安全運動 9/21(金)▶30(金)

「ゆずりあい 笑顔さわやか 京の秋」
高齢者の交通事故防止
夕暮れ時や夜間の交通事故防止
シートベルト・チャイルドシートの正しい着用

市民体育館休館日

「広報むこう9月1日号」8ページの「公共施設の休館日」の中で市民体育館の休館日9月24日(金)が抜けていました。

悪質商法にご用心

消費生活 CONSUMERS

ご用心!タダほど怖いものはない。SF(催眠)商法 その②

【経済産業省パンフレットから】

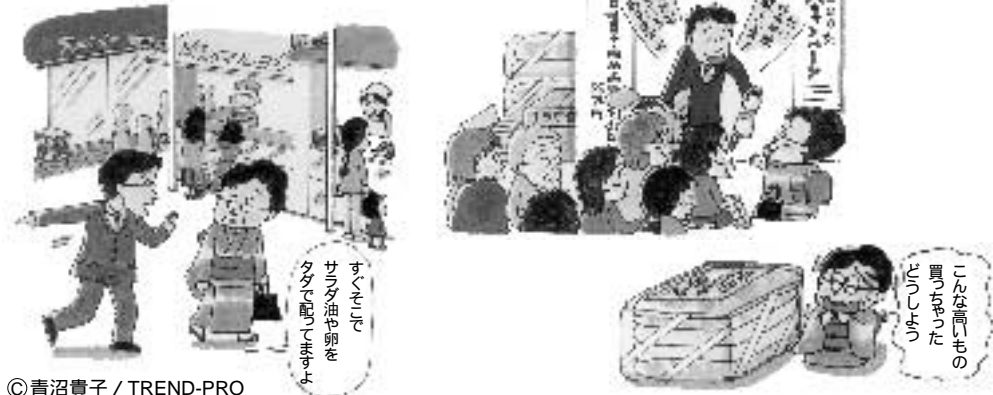

©青沼貴子 / TREND-PRO

無料の商品をもらっているうち、雰囲気に乗せられ、羽毛布団などを法外な価格で買わされてしまいます。契約するまで帰してもらえないこともあります。

もしも契約してしまったら

8日以内ならクーリングオフが可能です。8日以降も消費者契約法違反で取り消せることもあります。

ご相談ください
消費生活相談

毎週水曜日・午前10時～午後4時 毎週月・金曜日・午後1時～4時
市民相談室

お問い合わせ 環境政策課市民安全係(内線249、235)

見つけなおそう 私の生活

～保健師からのメッセージ～

健康 HEALTH

6 妊娠期の母体への心づかい

胎児の成長は、まだ女性が妊娠したと気づかない時から始まっています。つまり、ようやく妊娠に気づくかどうかという時期には、すでに人としての姿形は、刻々と形づくられているのです。しかし、果たしてこうした時期の女性自身の生活は、母体を大切にしているといえるでしょうか。

今回は、向日市で実施しているマタニティスクールや妊婦健康診査の結果から考えてみたいと思います。

最近では、スリムな妊婦さんが増加し、体重増加を気にするあまり、必要な栄養が十分でない妊婦さんも見られます。ダイエット志向が低出生体重児の増加の背景にあるといわれており、特に妊娠中は、鉄、カルシウム、葉酸などが不足しがちです。

健康診査の結果を見ても約半数の人が貧

血であり、放置しておくとおと痛が弱かったり、出血が多くなったり分娩が長引くということが起こりやすくなります。また、葉酸不足は、二分脊椎などの神経管閉鎖障害の発症にかかわるといわれており、妊娠前から野菜の摂取を心がけ(1日350グラム以上)、葉酸を補う必要があります。

食生活以外でも、たばこやアルコールといった嗜好品は胎児にとっては有害です。妊婦の喫煙人口は、過去10年間で約2倍にまで増加しています。たばこに含まれるニコチンは、胎盤の血管を細くし、血液が胎児に流れにくくなります。また、一酸化炭素が赤血球のヘモグロビンと結びついて、血液の酸素を運ぶ能力を低下させます。アルコールも胎盤を通過しやすく、胎児の発育に悪影響を及ぼすため、妊娠前からの禁煙、禁酒はぜひ心がけていきたいものです。

お問い合わせ 子育て支援課(内線333)



BOOKS INFORMATION

新着図書のご案内

PICK UP

【児童図書】

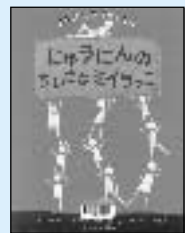

じゅうにんのちいさなミイラっこ
フィリップ・イエーツ文
G・ブライアン・カラス絵 ソニー・マガジズ
10人の小さなミイラっこが墓から生き返って暴れた。さあ大変だどうしよう。お話を読みながら数が覚えられる絵本です。

一般図書

- 自分で調べる技術 市民のための調査入門 宮内泰介著 岩波書店
- カラシニコフ 松本仁一著 朝日新聞社
- 新自治会・町内会モデル規約 条文と解説 中田実・山崎丈夫・小木曾洋司著 自治体研究社
- 水の健康学 藤田紘一郎著 新潮社
- 図解雑学 光触媒 佐藤しんり編著 ナツメ社
- ゴーヤー、オクラ、とうもろこし、枝豆のおかず 小川聖子料理 グラフ社
- 世紀の誤審 オリンピックからW杯まで 生島淳著 光文社
- 好かれる声になるボイストレーニング 熊谷卓著 河出書房新社
- 天国はまだ遠く 瀬尾まいに著 新潮社
- 雨にもまけず粗茶一服 松村栄子著 マガジンハウス
- 8月の果て 柳美里著 新潮社
- グラント船長の子供たち 上・下 ジュール・ヴェルヌ著 ブッキング

児童図書

- 盲導犬不合格物語 沢田俊子文 学研
- 親子で楽しむ手作り科学おもちゃ 緒方康茂他著 主婦と生活社
- 世界の算数ゲーム 親子であそんで学力がのびる! クラウディア・ザラフスキー著 ワニブックス
- 魔女モティ 柏葉幸子作 講談社
- お宝探偵団とわがままミカド 楠木誠一郎作 学研
- ライオンボーイII 奇跡の翼 ジズー・コーダー作 PHP研究所
- パーラ上・下 ラルフ・イザーウ作 あすなろ書房
- タラ・ダンカン 若き魔術師たち上・下 ソフィー・オドゥワン＝マニコニアン作 メディアファクトリー
- ぞうの金メダル 斉藤洋作 / 高島那生絵 偕成社
- 知らざあ言って聞かせやしょう 河竹黙阿弥文 / 飯野和好構成・絵 / 斎藤孝編 ほるぷ出版
- あまがえるりょこしょう トンボいけたんけん 松岡たつひで 福音館書店

お問い合わせ 図書館 ☎931-1181

むこうし古墳散歩

6 桓武天皇皇后陵だった五塚原古墳

歴史 HISTORY

寺戸町芝山にある「はりこ池」の西に、松などの緑におおわれた丘があります。これが、今から約1700年ほど前に築かれた前方後円墳、五塚原(いつつかはら)古墳です。石室など、内部の埋葬施設の発掘調査は行われていませんが、1960年代後半から70年代に京都府教育委員会や京都大学によって測量調査が行われ、墳丘の状態が確認されています。また2000・2001年には、立命館大学



現在の五塚原古墳 平成16年9月撮影

が中心となって調査団が結成され、墳丘の部分的な発掘調査が実施されました。

それらによると、古墳の全長は91メートル余、後円部の直径

54メートル・高さ8.5メートル、前方部の幅36メートル・高さ4メートルで、後円部に比べて前方部が低く幅も狭い、典型的な前期古墳の形をしています。調査では、墳丘の斜面をおおう葺石(ふきいし)が発見され、その多くは小畑川から運ばれた河原石が使われていたことがわかりました。

向日丘陵の尾根上の高地に築かれており、後円部の頂上には標高69.7メートルの三角点が設置されています。すぐ隣りに「古城」という小字名があることから、室町時代の応仁の乱のさなかに、寺戸の武士たちが陣を構えた「寺戸山」が、五塚原古墳の場所ではないかと考えられています。

今から約150年ほど前の幕末には、この古墳が桓武天皇皇后の藤原乙牟漏(おとむろ)の墓、つまり「高皇陵」「長岡陵」とも考えられていました。

国学者である津久井清影が著した『聖蹟図志(せいせきずし)』には、寺戸村の「用水池」(はりこ池のこと)のすぐ脇に小松の繁る山として描かれた絵図入りで、高皇陵として紹介されています。なおこの頃、この小山は「五塚原(いつつかはら)」と呼ばれていました。前方後円墳の形が、塚が五つ連なっているように見えていたのかもかもしれません。

明治時代に入っても、幕末の指定はしばらくの間、受け継がれますが、「高皇陵」はやがて約500メートル北西の、現在の宮内庁管理地に指定替えになります。以後の地籍図に五塚原は「旧長岡御陵」などと記されました。

五塚原古墳は、配水池が建設された元稲荷やタケノコ畑となった妙見山など、向日市内の他の古墳に比べ、保存状態の良い重要な場所となっています。