

「投票区の見直し」について市民の皆様のご意見を募集します



一緒に考えましょう 新しい投票区

向日市選挙管理委員会では、有権者の利便性の向上を図るため、投票区の見直しに取り組んでいます。そこで投票区の見直しについて市民の皆様のご意見を募集します。
 現在、投票区は小字ごとに設定していますが、このほど同じ小字内でもJR、阪急の線路や府道、市道などによって、設定できるようになったため、見直すものです。
 変更した投票区は、平成18年4月15日に任期満了の京都府知事選挙から実施する予定です。

意見募集期間

平成17年
2月28日(月)
(消印有効)まで

意見募集内容

現在までにお聞きしている「近くの投票所があるのに指定されている遠くの投票所に行かなければならないので改善してほしい」といったご意見などを参考に、投票所までの距離や選挙人の数を考慮し、投票区の変更案(右の表)をまとめています。この案についてのご意見や他の案(一部の地域に関する意見でもかまいません。)についてご意見をお寄せください。

意見の送付は

郵送、ファックス、市内各公共施設に設置しているご意見箱または電子メールでご送付ください。(様式は自由)
 提出していただいたご意見の内容を確認させていただく場合がありますので、差し支えなければ、住所、氏名および電話番号を付記してください。
 なお、電話でのご意見などには応じかねますので、あらかじめご了承ください。

意見はこちらへ

郵便による場合
〒617-8665 向日市選挙管理委員会
 ファックスによる場合
FAX 922 6587
 電子メールによる場合
senkyo@city.muko.kyoto.jp
 ご意見箱設置施設
市内各公共施設

お寄せいただいたご意見については、選挙管理委員会の考え方を整理して公表することとし、個々のご意見に直接回答はいたしかねますので、あらかじめご了承ください。

お問い合わせ
選挙管理委員会(内線294)

投票区の変更案

投票区変更区域(案)	現行投票所	変更後投票所(案)
物集女町御所海道	第2向陽小学校体育館	西ノ岡中学校体育館
物集女町燈籠前	第4向陽小学校体育館	第2向陽小学校体育館
寺戸町二ノ坪(阪急京都線東側)	第4向陽小学校体育館	寺戸コミュニティセンター
寺戸町八反田(寺戸川南側)	西ノ岡中学校体育館	第4向陽小学校体育館
寺戸町乾垣内	寺戸公民館	第2向陽小学校体育館
寺戸町里垣内	寺戸公民館	第2向陽小学校体育館
寺戸町寺山	寺戸公民館	第2向陽小学校体育館
寺戸町北野	寺戸公民館	第2向陽小学校体育館
寺戸町笹屋(阪急京都線東側)	寺戸公民館	寺戸コミュニティセンター
寺戸町岸ノ下(阪急京都線東側)	西山高等学校多目的ホール	第3向陽小学校体育館
鶏冠井町大極殿(北大極殿公園西側市道(市道6011号線)東側)	向陽小学校体育館	鶏冠井公民館
鶏冠井町草田(JR東海道線西側)	第5向陽小学校体育館	老人福祉センター桜の径

現行投票所は次のとおりです

- ①第1投票所 第2向陽小学校体育館
- ②第2投票所 寺戸公民館
- ③第3投票所 向陽小学校体育館
- ④第4投票所 鶏冠井公民館
- ⑤第5投票所 上植野公民館
- ⑥第6投票所 老人福祉センター桜の径
- ⑦第7投票所 第3向陽小学校体育館
- ⑧第8投票所 西山高等学校多目的ホール
- ⑨第9投票所 向日台団地集会所
- ⑩第10投票所 寺戸コミュニティセンター
- ⑪第11投票所 第4向陽小学校体育館
- ⑫第12投票所 第5向陽小学校体育館
- ⑬第13投票所 西ノ岡中学校体育館



バランスシートで見る向日市の財政状況

市民一人当たりの資産82万円 負債26万円

平成16年3月31日現在の向日市の財政状況がまとめ、総務省の統一基準に沿って、バランスシート(貸借対照表)を作成しました。地方公共団体においても、税の効率的な活用が求められており、とりわけ経営資源の状況とそれを調達するための財源の状況を示す新たな財政指標としてバランスシートを作成しています。

(平成14年度人口53,148人/平成15年3月31日 平成15年度人口54,063人/平成16年3月31日)

	向日市一般会計		市民一人当たり	
	平成14年度	平成15年度	平成14年度	平成15年度
資産合計(A)	441億3,230万2千円	442億7,390万9千円	83万円	81万9千円
有形固定資産	395億7,316万6千円	398億4,418万円	74万5千円	73万7千円
投資等	24億1,268万5千円	23億1,555万9千円	4万5千円	4万3千円
流動資産	21億4,645万1千円	21億1,417万円	4万円	3万9千円
負債合計(B)	134億6,036万7千円	138億8,993万円	25万3千円	25万7千円
固定負債	121億9,137万5千円	126億7,471万5千円	22万9千円	23万4千円
流動負債	12億6,899万2千円	12億1,521万5千円	2万4千円	2万2千円
正味資産合計(C=A-B)	306億7,193万5千円	303億8,397万9千円	57万7千円	56万2千円

平成16年3月31日現在で、向日市の一般会計の総資産は合計で約442億7千万円となりました。前年度末に比べ約1億4千万円の増となりました。

負債は全体で約138億9千万円、前年度に比べ約4億3千万円の増、その差である正味資産は約303億8千万円で、前年度に比べ約2億9千万円の減となりました。

バランスシートは、年度末時点で自治体が保有する「市民のための財産」と、その財産をつくるための負担を誰がしてきたのかを表した報告書です。

資産(財産)は?

資産は約442億7千万円で、そのうち建物や土地などの有形固定資産が約398億4千万円で資産全体の約90.0%を占めています。有形固定資産の主な内訳は、学校・図書館などの教育関係の資産が約202億2千万円、道路などの土木関係の資

産が約120億7千万円、保育所、老人福祉センターなどの民生関係の資産が約34億7千万円となっています。また基金(積立金)、貸付金、未収金等の投資・流動資産が約44億3千万円となっています。

負債は?

将来の市民が負担する負債は約138億9千万円。固定負債の主なものは地方債(借入金)が約100億1千万円、退職給与引当金が約26億6千万円となっています。

正味資産は?

正味資産は、資産から負債を差し引いた額をいい、国と府、市民がお金を出し合って、合計で約303億8千万円の資産を形成したことになります。

公共施設の管理運営費 主要事業のコスト

バランスシートの作成により、施設の減価償却費や建設のために発行した市債の利子などをコストとして積算することで、正確なトータルコストを把握することができます。施設に係る経費は、民間では基本的に利用者の利用料で賄われていますが、地方公共団体の施設では、利用料のほか、一般的に相当部分が税金など(主に市民の負担)で賄われています。

ごみ・し尿収集費

(単位:千円)

経費	平成14年度		平成15年度	
	平成14年度	平成15年度	平成14年度	平成15年度
職員人件費	198,898	189,448	ごみ処分手数料	8,034
塵芥収集費	323,910	323,866	し尿くみどり手数料	2,737
し尿処理費	41,826	41,627	府補助金	2,610
乙訓環境衛生組合費	707,321	683,989	その他補助金	610
減価償却費	4,524	5,798	計(b)	13,991
計(a)	1,276,479	1,244,728	差引市支出額(a)-(b)	1,262,488

	平成14年度	平成15年度
年度末世帯数	20,499世帯	21,125世帯
年度末人口	53,148人	54,063人
一世帯当たりへの支出額	61,588円	58,289円
一人当たりへの支出額	23,754円	22,776円

保育所運営コスト

(単位:千円)

経費	平成14年度		平成15年度	
	平成14年度	平成15年度	平成14年度	平成15年度
職員人件費	716,633	686,134	国庫支出金	157,290
管理費	295,073	268,960	府支出金	101,011
普通建設事業費	15,078	675,586	保護者負担金	127,273
減価償却費	9,453	30,212	その他	10,073
計(a)	1,036,237	1,660,892	計(b)	395,647
			差引市支出額(a)-(b)	640,590

	平成14年度	平成15年度
延べ入所者数	8,901人	9,359人
入所者児童1人当たり市支出額	71,968円/月	105,677円/月
入所児童1人当たり保護者負担金	14,299円/月	14,660円/月

バランスシートについてのお問い合わせ

財政課(内線285)

認定者紹介

チャレンジウォーク

「ウォーク賞」に認定された皆様をご紹介します。

認定者(1日の目標歩数を150日達成した方)

※平成16年4月22日～平成17年1月20日の認定分(認定受付順)

■認定1回目

森安弘之さん(寺戸町) 中井 勇さん(鶏冠井町) 下村浩一さん(寺戸町) 岡本隆三さん(寺戸町) 森本良一さん(寺戸町) 大嶋定夫さん(寺戸町) 安達和子さん(森本町) 尾前ノリ子さん(寺戸町) 齊藤静香さん(寺戸町) 安田美智子さん(物集女町) 佐藤 保さん(寺戸町) 奥野君子さん(上植野町)

中村優子さん(寺戸町) 田中ユキエさん(物集女町) 田中一男さん(物集女町) 佐藤光子さん(寺戸町) 藤原繁夫さん(森本町) 達富文治さん(向日町) 岡山博一さん(向日町) 椋木佐保子さん(寺戸町) 松井征昭さん(寺戸町) 掃部洋さん(上植野町) 川上澄江さん(寺戸町) 榎本政義さん(寺戸町) 野村庄四郎さん(上植野町)

■認定2回目

大藤良勝さん(寺戸町) 佐藤好夫さん(寺戸町) 川嶋昭二さん(寺戸町) 野矢茂雄さん(寺戸町) 中川富美代さん(寺戸町) 窪田賢一さん(鶏冠井町) 谷口光雄さん(寺戸町) 岡山博一さん(向日町) 山本朝子さん(上植野町) 山本祥治さん(上植野町) 梅景 實さん(寺戸町) 青木真一さん(寺戸町) 尾前ノリ子さん(寺戸町) 住岡正章さん(上植野町) 福田義彦さん(寺戸町) 森本良一さん(寺戸町)

奥野君子さん(上植野町) 田辺文雄さん(上植野町) 柴田 浩さん(鶏冠井町) 上田禎子さん(寺戸町) 高木章子さん(寺戸町) 宮脇伸陽さん(森本町) 佐藤保さん(寺戸町)

■認定3回目

鹿島璋憲さん(上植野町) 佐藤好夫さん(寺戸町) 上田禎子さん(寺戸町) 野矢茂雄さん(寺戸町) 宮脇伸陽さん(森本町) 谷口光雄さん(寺戸町) 高木章子さん(寺戸町) 藤崎利雄さん(向日町) 中川富美代さん(寺戸町)

「チャレンジウォーク」は、参加者が設定した一日の目標歩数(3千歩～1万歩)を150日達成したら、ウォーク賞として認定するというものです。

はじめよう、チャレンジウォーク



1 参加申込み

20歳以上の向日市民の方なら誰でも参加できます。受付窓口でウォーキング手帳を受け取ってください。

受付窓口

健康推進課、市民体育館、市民温水プール、保健センター、地区公民館、コミュニティセンター、健康増進センター「ゆめパレあむこう」

2 手帳へ記入

一日の目標歩数(3,000歩～1万歩)を決めて、歩いた歩数を手帳に記入します。(自己申告制)

3 ウォーク賞の認定

目標歩数を達成した日が150日になったら、健康推進課が健康増進センター「ゆめパレあむこう」にお越しください。認定スタンプを押印し、認定バッジ(かくほちゃんバッジ)を進呈します。

お問い合わせ

健康推進課保健予防係(内線339・357)

所得税の確定申告／市・府民税の申告

申告書は自分で書いて郵送などでお早めに

平成16年分の所得税の確定申告は2月16日(水)～3月15日(火)



所得税の確定申告

平成16年分の所得税の確定申告書の受付は、2月16日から3月15日までです。

確定申告をしなければならない方
事業所得や不動産所得などがある方で、平成16年中の所得金額の合計額から所得控除を差し引き、その金額に基づいて計算した税額から配当控除額と定率減税額を差し引いて残額のある方

サラリーマンの方で、給与の年収が2,000万円を超える方、給与所得や退職所得以外の所得の合計額が20万円を超える方、給与を2か所以上から受けている方 など

確定申告すれば源泉徴収された税金が戻る方

マイホームをローンなどで取得または増改築をし、住宅借入金等特別控除を受けられる方

多額の医療費(保険金などで補てんされた金額を除く)を支払った方
年の途中で退職し、年末調整を受けなかった方 など

確定申告相談会場の開設

右京税務署・近畿税理士会右京支部・右京納税協会の共催による申告相談所を下の表のとおり開設します。

還付申告相談センターの開設

サラリーマンなどの所得税の還付申告は、次の会場でもできますので、ご利用ください。

京都府総合見本市会館パルスプラザ(伏見区)/2月1日(火)～10日(木)土・日曜日を除く/午前10時～午後4時

総合市民交流センター8階(JR高槻駅前)/2月1日(火)～15日(火)土・日・祝日を除く/午前10時～午後4時

確定申告書はご自分で作成し、郵送などでお早めにご提出ください。

還付を受けるための申告書や公的年金受給者の確定申告書などについては、2月16日(水)から3月15日(火)正午まで(土・日曜日を除く)、市役所でもお預かりします。

右京税務署では、2月20日と27日に限り日曜日にも、確定申告の相談と申告書の受付を行います。なお、この2日間は混雑が予想されますので、あらかじめご了承ください。

の2日間は混雑が予想されますので、あらかじめご了承ください。

お問い合わせ
右京税務署 ☎311-6366
京都市右京区西院上花田町10-1

市・府民税の申告

市・府民税の申告をしなければならない方

平成17年1月1日現在、向日市に住所があり、次に当てはまる方
平成16年中に給与・営業等・配当・不動産などの所得のあった方
市・府民税申告書が送られてきた方

収入が公的年金だけで、年金支払者から報告される公的年金等支払報告書に記載されていない控除を受けようとする方

市・府民税の申告をしなくてもよい方

平成16年中の所得が給与のみで、勤務先から給与支払報告書を市に提出済みの方

平成16年分の確定申告をする方
お問い合わせ
税務課市民税係(内線222、223)

NEWS & TOPICS

今年こそ災害の無い一年へ 消防出初式で防災への思い新たに



▲消防団らによる一斉放水

1月9日、新春恒例の消防出初式が消防署員、消防団員ら200人以上の参加のもと行われました。

市役所前では、久嶋市長らの部隊観閲や消防長、消防団長からの訓示、消防団員の表彰が行われました。

また、会場を向日町競輪場に移し、署員、団員、各種車両の行進と一斉放水が行われました。統率の取れた動きを見せ、防災の備えに余念がないことを訪れた人たちに印象付けました。

581人が大人社会へ 成人式で新たな門出を祝う



▲新成人代表による誓いの言葉

成人の日の1月10日、市民会館で成人式が行われ、新成人581人のうち、396人が出席しました。

式典の冒頭に実行委員のピアノ演奏に乗せて、小学生や中学生の頃の写真がスクリーンに映し出されると、一枚ごとに大きな歓声が上がっていました。

新成人を代表して実行委員の上田克生さんと藤木悦代さんが「次の世代の子供たちが憧れるような素敵な大人になりたい」と誓いの言葉を述べました。

乙訓地域のあり方を考えるシンポジウム

日時: 2月11日(祝) 午後1時30分～4時30分

場所: 長岡京市立中央公民館市民ホール

基調講演

「これからのまちづくりと市町村合併」 講師 新川達郎さん(同志社大学大学院教授)

パネルディスカッション

「これからの乙訓を考える」

主催/乙訓市町会、乙訓市町議会議長会、京都南部地域行政改革推進会議乙訓地域分科会

お問い合わせ 政策協働課(内線280)

Table with columns for dates (16, 17, 18, 21, 22, 23, 24, 25, 28, 1, 2) and venues (向日市民会館, 長岡京市立産業文化会館, 大山崎町立中央公民館, 社団法人右京納税協会). Includes consultation times and contact info.

2月1日から7日は生活習慣病予防週間です ～肥満防止の12か条～



生活習慣病は、運動不足や不規則な食事など毎日の生活習慣が積み重なって引き起こされる病気です。生活習慣病の兆候として一番最初に目に見えてくるのは肥満です。肥満そのものは病気ではありませんが、生活習慣病と呼ばれている、脳梗塞・心筋梗塞・糖尿病・高脂血症・高血圧症・動脈硬化などの病気は、肥満が引き金となっています。太るということは、体内に余分な脂肪が蓄えられている状態で、その原因は運動不足と食べ過ぎです。

肥満につながるあなたの生活習慣を、肥満防止の12か条で見直してみよう。

肥満防止の12か条

- 食事はゆっくり食べましょう
朝食はしっかり食べましょう
間食はほどほどにしましょう
夕食は早めの時間に食べましょう
夜食は習慣にならないようにしましょう

- 3食を規則正しく食べましょう
動物性脂質・糖分・塩分に注意し、バランスよく食べましょう
早寝早起をしましょう
適度な運動を毎日しましょう
リラックスできる時間を作りましょう
ストレスをためないようにしましょう
お酒はほどほどにしましょう

こまめに歩くことなど運動を生活の中に取り入れ、適正な量と栄養バランスのとれた食事を心がけることで肥満の予防と解消に努めましょう。それが、生活習慣病の予防と改善になります。

社会福祉の向上に活躍

お気軽に民生委員・児童委員まで ご相談ください

民生委員・児童委員は、地域住民の身近な相談支援者として、生活上の相談に応じ、社会福祉の増進に努めます。

主任児童委員は、児童福祉に関することを専門的に担当します。

■お問い合わせ 地域福祉課地域づくり係(内線346)

■民生委員・児童委員(敬称略)■

■民生委員・児童委員(敬称略)■

■主任児童委員(敬称略)■

インフォメーション

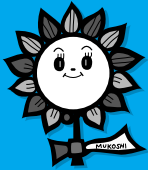

市の催し・サービス情報

講座・スポーツの催し、サービスの案内など、市からのお知らせを中心に掲載しています。

向日市役所への電話でのお問い合わせは、☎931 1111(代表番号)にお掛けください。担当課におつなぎします。

向日市役所への(ファックスは☎922 6587、郵便物は〒617 8665 向日市役所)、Eメールはinfo@city.muko.kyoto.jp)にお送りください。

ファックス、郵便物、Eメールには、市役所のどこの課(担当課名)へのかをご記入ください。参加費などの記載がないものは無料でご参加いただけます。

☎=お問い合わせ、HP=ホームページアドレス

EVENT INFORMATION

催し情報

スポーツ

ショートテニス交流大会



日時 / 3月13日(日)【受付】午前9時～9時25分
【開会式】9時30分
【競技開始】10時
場所 / 市民体育館

対象 / 12歳以上(小学生を除く)

募集チーム / フリー(2人で110歳以上の部・110歳未満の部)、女子(2人で110歳以上の部・110歳未満の部)、初級の部(経験3年以内、クラブ員を除く)とし、合計50チーム

参加費 / 1,000円(申込後に取消があっても返却しません)

申込み / 3月1日(火)までに所定の申込用紙に必要事項を記入のうえ参加費を添えて(現金書留可)教育委員会生涯学習課スポーツ振興係(内線325)へ。

申込用紙は、教育委員会生涯学習課、各公民館、市民体育館、市民温水プールに置いてあるほか、向日市ホームページ(申請書提供サービス <http://www.city.muko.kyoto.jp/shinsei/shinsei.html>)または、向日市体育指導委員ホームページ(<http://mukotai.hp.infoseek.co.jp/>)から取り出すことができます。

市民体育館トレーニング講習会(2月)

2月15日(火)午後2時～3時15分(2月4日(金)午前9時から受付)

2月27日(日)午後2時～3時15分(2月14日(月)午前9時から受付)

対象 / 18歳以上の方25人

申込み / 受講料1,000円と顔写真(3×2.5cm)を持参。午前9時の時点で定員を超えたときは抽選。

☎市民体育館☎932-5011

スポーツデー

日時 / 2月26日(土)

午前の部...午前10時～正午

午後の部...午後1時～3時

午後の部...午後3時30分～5時30分

場所 / 市民体育館

参加費 / 各時間1人300円

種目 / バドミントン、卓球、バスケットボール

(60歳以上の方に卓球台6台無料開放)

申込み / 当日受付

持ち物 / 体育館シューズ、ラケット(貸出有)、シャ

トル(貸出有)、ピン球(貸出有)、ボール(貸出有)
☎市民体育館☎932-5011

市民温水プール(2月)

ワンポイント・アドバイス

2月11日(金)午後2時30分～3時45分

2月21日(月)午前10時30分～11時45分

☎市民温水プール☎931-5277

文化・芸術

乙訓文化芸術祭「日本舞踊への招待」



日時 / 2月6日(日)午後1時開演

場所 / 市民会館ホール

主催 / 乙訓文化芸術祭

実行委員会

☎市民会館☎932-3166

乙訓文化芸術祭「和太鼓フェア」

日時 / 2月20日(日)午後1時開演

場所 / 大山崎町体育館

出演団体 / 大山崎太鼓同好会、でんでん、楽ッ鼓&ほしの鼓、和太鼓輝楽々、和太鼓クラブ講あい、和太鼓サークルつくどん

☎大山崎町総務課企画広報係・生涯学習課生涯学習係☎956-2101

講座・教室

まなぼうや講座「子ども料理教室」

日時 / 2月12日(土)午前9時30分～午後1時30分

場所 / 中央公民館

内容 / ひなまつりのお寿司とデザートを作ります。

講師 / 向日市子ども会育成連絡協議会のみなさん

対象 / 小学生30人

参加費 / 400円(材料費含む)

持ち物 / エプロン、三角巾、食器用布巾、手ふきタオル

申込み / 2月8日(火)までに、向日市生涯学習推進サークル「まなぼうや」事務局・教育委員会生涯学習課(内線322・324)へ。定員になり次第締切り。

「山城広域振興局NPO活動促進フォーラム」～地域にひろげよう!NPO活動～

日時 / 2月13日(日)午後0時30分～4時30分(開場午前10時30分)

場所 / 京田辺市立中央公民館(京田辺市田辺丸山214)

内容 / 講演、NPO法人などの活動PR、パネルディスカッション

講師 / 宗田好史さん(京都府立大学助教授)

定員 / 250人(当日受付)

☎特定非営利活動法人やましろ里山の会☎0774-64-4183、京都府山城振興局企画総務部企画振興室☎0774-21-2049

母子家庭等就業準備セミナー

日時 / 2月26日(土)午後1時30分～4時30分

場所 / 府立総合社会福祉会館(ハートピア京都、京都市中京区竹屋町通烏丸東入ル清水町375)

対象 / 京都府内の母子家庭などの方30人

内容 / フリートーク「なりたい自分になる!」

保育ルーム / あり

申込み / 京都府社会福祉協議会母子家庭等自立支援センター(☎252 6010、☎252 6312)へ。定員になり次第締切り。

消費生活講座

日程

月日	内容
2月15日(火)	加工食品の安全性について ～実験・実習 着色料を調べる～
2月18日(金)	あなたが狙われている ～最近の相談事例から～ くらしの中の危険
2月23日(水)	最近の生命保険商品と保険の見直し

時間はいずれも午後1時30分～3時30分

15日の実習時には、調べたい食材(着色料の入っているもの)をお持ちください。

場所 / 京都府乙訓総合庁舎(向日市上植野町馬立8)

定員 / 15日は30人、18日・23日は50人

申込み / それぞれの開催日前日までに、京都府消費生活科学センター(☎802 3261・802 3262、☎801 3530)へ。定員になり次第締切り。

その他の催し

ひとり親家庭を励ます知事と新入学児童等のつどい

日時 / 3月20日(日)午前10時30分～午後2時30分

場所 / 京都テルサ(京都市南区東九条下殿田町70)

対象 / 新入学児童などのいる母子家庭および父子家庭75組

申込み / 2月15日(火)必着 までにハガキに「住所・電話番号・保護者氏名・新入学児童の名前(ふりがな)と生年月日・新入学児童以外に同伴児童があれば名前(ふりがな)と生年月日・自宅からの交通手段・交流会で話したいテーマがあればその内容」を記入して、京都府乙訓保健所福祉室(〒617 0006向日市上植野町馬立8・☎933 1154・☎921 0191)へ。応募者多数の場合は抽選します。

SERVICE INFORMATION

サービス情報

スポーツ

市民体育館使用団体登録

登録の条件 / 向日市に住むおおむね15人以上で構成されている団体

登録料 / 5,000円

登録の有効期間 / 平成17年4月1日～平成18年3月31日

登録申請書の提出 / 所定の申請書に必要事項を記入し、2月15日(火)までに市民体育館事務室(☎932 5011)に提出してください。

相談

身体障害者巡回更生相談

日時 / 2月17日(木)午前9時30分～11時30分

場所 / 大山崎ふるさとセンター

審査科目 / 整形外科

内容 / 身体障害者手帳、補装具、補聴器などの相談

持ち物 / 身体障害者手帳(所持者のみ)、補装具(現在使用されているもの)、印鑑

申込み / 障害者高齢者支援課サービス係(内線327・340)または、京都府身体障害者更生相談所(☎0774 55 4119)へ。

福祉

居宅生活支援費の支給申請(更新)

支援費制度では、サービスが利用できる期間(支給決定期間)をあらかじめ定めており、最長1年となっています。

期間満了後も引き続き利用される場合は、新たに支援費の支給申請が必要です。受給者証の支給決定期間をご確認の上、できるだけ早く手続きください。

なお、支給決定期間を過ぎるとサービスを利用することができなくなります。

☎障害者高齢者支援課障害者福祉係(内線327、340)

児童手当定期支払日は2月10日です

児童手当(特例給付)の支給は、10月・2月・6月の年3回です。

第2期(10月~1月)の支払いは2月10日です。

振込口座を変更された方は変更届の提出をお願いします。

☎子育て支援課子育て支援係(内線349)

消費生活

消費生活モニター募集

主な仕事/消費生活全般についての調査・学習、消費生活に関する研修会・講習会への参加、自主学習の取り組み

応募資格/20歳以上の向日市民で、生活必需品などの販売に関係していない方15人以内

任期/平成17年4月1日~19年3月31日

謝金/年額12,000円(予定)

申込み/2月18日(金)までに環境政策課市民安全係(内線235)へ。

健康

骨髄バンクドナー登録会

日時/2月21日(月)午後1時30分~3時15分(受付時間)

場所/大山崎町保健センター
登録できる方/20歳から50歳までの健康な方
備考/受付から採血まで約45分、登録は無料です。
申込み/京都府乙訓保健所保健室(☎933 1153)へ。当日受付もしていますが、検査準備の都合上、お電話でご予約ください。

統計・調査

2005年農林業センサス 農林業経営体調査実施中



調査員が農林業関係者のお宅に調査票をお届けしています。

全国の一定規模以上(経営耕地面積30アール以上など)の農林業を営んでいる方が対象です。

後日、調査員が調査票を受け取りに伺いますので、ご協力をお願いします。

☎情報統計課情報公開係(内線369)

人材募集

市役所嘱託職員(非常勤)募集

職種/運転手(マイクロバス)(大型2種免許所持者でバス運転の経験者、車両運行管理および庁舎管理)

募集人員/1人

対象/昭和17年4月2日~昭和25年4月1日の間に生まれた方

採用予定日/平成17年4月1日

試験日/2月23日(水)午前9時~

試験会場/市民会館

試験内容/教養試験・面接

申込み/2月2日(水)~8日(火)(土曜日・日曜日を除く)午前8時30分~正午、午後1時~5時に市販の履歴書に写真を貼り、返信用定形封筒(80円切手貼付)を添えて人事課(内線518)へご提出ください(郵送不可)。提出書類は返却しません。

2005年上半期の主な天文現象

- 3月13日 水星が東方最大離角(0.0等)
31日 さそり座のアンタレスが月に隠される(星食)
4月4日 木星が衝(2.5等)
16日 月と土星が接近して見える
23日 月と木星が接近して見える
27日 水星が西方最大離角(0.4等)
5月13日 月と土星が接近して見える
20日 月と木星が接近して見える
6月1日 月と火星が接近して見える
16日 月と木星が接近して見える
27日 水星と金星と土星が接近して見える
29日 月と火星が接近して見える

お問い合わせ 天文館☎935-3800

コミュニケーションコーナー

市民の情報掲示板



市民の方から寄せられた「会員募集」「催し」などの情報を掲載しています。詳細については、各問い合わせ先にお訪ねください。

会員などの募集

向日市グラウンド・ゴルフ協会

和気あいあいと楽しくやっています。心身のリフレッシュに最適です。60歳以下の若人、熱烈大歓迎。

日時/日曜日(月3回)午前中

場所/第3・第4向陽小学校グラウンド

参加費/会費3,500円(入会金1,000円)

申込み/2月20日(日)までに井上さん(☎922 6853)まで。

油絵 彩光クラブ

4月から正式に発足します。特に中高年、初心者の方大歓迎。和気あいあいと楽しく絵を描きましょう。

日時/毎月第1・第3日曜日午後1時~4時

場所/寺戸公民館

☎滝本さん☎921-2383、谷口さん☎922-2962



「健康友の会」会員募集

多彩なプログラムやマシンをお好きな時間にご利用いただけます。

介護や生活習慣病の予防・改善、身体のバランス調整など「からだ」のお手入れを正しくカウンセリングします。

入会したその日からご利用いただけます。トレーニングウェア・屋内用シューズ・タオルをご用意ください。バスルームを利用される場合は、石けん・シャンプー・リンスなどをお持ちください。

ご入会申込みの際にご用意していただくもの

ご入会にあたっては、本人様のご署名が必要になります。

年間登録料1,000円

友の会月額会費2か月分(定期利用料)

口座番号が確認できるもの(キャッシュカード、預金通帳など)

ご指定口座のお届け印

ゆめパレあむこう・健康友の会会員(定期利用者)種別及び料金

自分の生活のリズムの中で効果的かつ継続的にスローフィットネスを実践していただくためのシステムです。

Table with columns: 個人健康友の会会員(定期利用者)種別, 友の会月額会費, 利用条件, 年間登録料, 入会日(毎月). Rows include Full-time, Silver Master, Daytime, Holiday, Night, and Holiday Night.

営業時間/平日:午前10時~午後10時(ジム・スタジオのご利用は午後9時15分まで)、土・日・祝日:午前10時~午後7時(ジム・スタジオのご利用は午後6時15分まで) 木曜日定休(祝日の場合は営業します。)

向日市健康増進センター
ゆめパレあむこう
お問い合わせ ☎934-7770

冬こそ始めよう
新運動習慣

第4回7.67星空コンサート「助っ人」募集

「つなぐ」をテーマに7月2日(土)に向日神社で行われる7.67星空コンサートのお手伝いをしていただける方を募集します。

仕事内容 / コンサートの計画、ポスターの製作など
ポスター貼りや、短冊募集箱の設置・回収など
舞台設営、短冊飾り付け、「竹ろうそく」の設置、スタッフの軽食準備など
出演者の誘導、照明、ビデオ・写真での記録など
舞台の解体、翌朝の舞台・境内の清掃など
事前説明会日程・場所 /

3月26日(土)、5月25日(火) いずれも午後7時～、福祉会館

6月22日(水) 午後7時～、向日神社
(毎月第4火曜日に定例会合を午後7時から福祉会館で行っています。)

☎まちづくり市民の会の吉川さん ☎090-8653-4147

催しなど

パン教室 ～バレンタインパン作り～

日時 / 2月12日(土) 午後2時～4時
場所 / 地域生活支援センター「アンサンプル」(長岡京市調子2-5-7)
定員 / 15人
参加費 / 500円(材料費など)
持ち物 / 三角巾、エプロン、タオル、上履き
申込み / 2月5日(土)までに「アンサンプル」の野田さん(☎956 2543)まで。

作品展「創」～えがおの手しごと展～

あらくさ施設の通所者が日頃の活動で作った和紙のオブジェ、さをり織りなどを展示販売します。
日時 / 2月12日(土) 午後1時～7時、13日(日) 午前9時～午後7時、14日(月) 午前9時～午後3時
場所 / 長岡京市産業文化会館
☎あらくさ ☎953-9212

子育て支援
インフォメーション

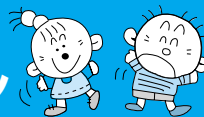

「すこやか」「ひまわり」「秋桜」「さくら」の情報

消防署見学と映画上映会

日時 / 2月18日(金) 午前10時～
集合場所 / 向日消防署前
対象 / 2歳以上のお子さんとその親50組
申込み / 電話で「すこやか」☎932 7830へ。

すこやか講座 ～絵本と読み聞かせ～

日時 / 2月14日(月) 午前10時～11時30分
場所 / 子育てセンター「すこやか」
対象 / 向日市在住の小学校就学前の子どもを育児している方
保育 / 1歳以上のお子さん。要予約・定員20人
申込み / 電話で「すこやか」☎932 7830へ。

絵本の日

秋桜(こすもす)絵本の日(第5保育所)...2月25日(金)
午前10時～11時30分、予約不要

園庭開放

第2保育所...2月17日(木)
第3保育所...2月10日(木)
第5保育所...2月24日(木)
いずれも午前10時～11時30分、予約不要、雨天中止

すこやかめぐり

五ノ坪公園...2月7日(月)
大極殿公園...2月21日(月)
中福知公園...2月28日(月)
いずれも午前10時～11時30分、予約不要

ほっとルーム

すこやかほっとルーム...2月7日(月) 午前10時～11時30分、21日(月)・28日(月) いずれも午後1時30分～3時
さくらほっとルーム...2月2日(水)、9日(水)、16日(水)
いずれも午後1時30分～3時
1歳半までの乳児対象、予約不要

すこやか出張

上植野公民館...2月3日(木)、17日(木)
物集女公民館...2月10日(木)
物集女コミュニティセンター...2月24日(木)
いずれも午後1時30分～3時、予約不要

おしゃべりサロン

子育てしているもの同士、気軽に語り合いませんか。今月のテーマは「生活リズムってついてますか?」です。
ひまわりサロン(第6保育所)...2月21日(月)
秋桜(こすもす)サロン(第5保育所)...2月28日(月)
いずれも午前10時～11時30分
さくらサロン(第1保育所)...2月15日(火) 午後1時30分～3時
申込みは、電話で「すこやか」☎932 7830へ。

さくら施設開放

2歳以下 / 毎週火曜日・木曜日
2歳以上 / 毎週水曜日・金曜日
いずれも午前10時～11時30分、予約不要

育児相談

子育てセンター「すこやか」☎932 7830
子育て支援センター「ひまわり」☎935 0267
子育て支援センター「秋桜(こすもす)」☎932 1819(第5保育所内)
子育て支援センター「さくら」☎922 0004
いずれも毎週月～金曜日 午前9時～午後4時
第2保育所 ☎931 4001 毎週金曜日 午前10時～午後3時

“地球思い”のくらしがた

環境 ENVIRONMENT

身近なことから、よりよい未来へ

第11回 省エネのチェックポイント

●電気機器の特性を知り、待機電力を削減しましょう

待機電力(待機時消費電力)とは、テレビやエアコンなどのリモコン操作式の機器などを使っていないときに、何らかの入力(作動)を待っている間に消費される電力のことです。

家庭で消費する電力のうち約9.4%が、待機電力に使われています。これは一家庭におけるテレビの消費電力と同じ割合です。

待機電力を減らす省エネ対策は、使っていない機器はこまめに主電源を切り、コンセントからプラグを抜く習慣をつけることです。ビデオやCDラジカセのように、プラグを抜いてしまうと、タイマーなどの再設定に手間のかかる機器もありますが、長時間使用しない場合にはプラグを抜くようにしましょう。

●照明器具の選び方ひとつで、省エネ効果があります

蛍光灯を選ぶようにする。蛍光灯は、白熱電球の寿命の約6倍、電気代は約3分の1以下です。白熱電球用のソケットに取り付けられる電球型蛍光灯は、値段は高めですが、電気代は白熱電球より経済的です。

●買い替えるときは、インバーター式器具にする。

インバーター(周波数変換器)式は、すぐに点灯する、明るい、ちらつきがない、器具がコンパクトであるなどの特長があります。通常のアナログ器具を用いる場合に比べて10%以上の省エネになります。

54W白熱灯から15W電球型蛍光灯に交換した場合、年間で電気約78kWh、約1,800円の節約になります。

お問い合わせ 環境政策課環境対策係(内線232)

タウンミーティング



TOWN MEETING

「共有」「共鳴」そして「共生」のまちづくり

■日時 / 平成16年12月27日(月) 午前10時～11時40分

■場所 / 老人福祉センター「琴の橋」

■参加者 / 老人福祉センターの利用者7人、市長、政策企画室長ほか

老人福祉センターの利用者の皆様と、「高齢者にとってのまちづくり」をテーマにタウンミーティングを行いました。今回は、昨年12月に「より多くの市民の皆様と、より多くの場所で、より多くの生の声を」をテーマにタウンミーティングを刷新してから初めて行われたものです。より多くの場所でお話するために老人福祉センターに市長が出向き、利用者の皆様と懇談しました。また、初めての試みとして、参加者と久嶋市長が1対1で膝を交えて意見交換を行いました。

参加者からの「市町村合併があるのかどうか」の質問に、「2月に合併のシンポジウムを予定しており、

合併の議論が住民の皆様にも広がるような機会を設けていきたい。合併については住民の皆様と一緒に考えていきたい」と答えました。

また、「今近畿は地震の活動期に入っていると考えられ、向日市にも断層があるが、安全性をどう考えておられるのか」との問いかけに、「安心安全のまちづくりのため、市民の皆様を守るため、都市基盤整備が大切です。年次を決めて整備していかなければならないと考えています」と答えました。

さらに「通学区を見直していただきたい」との質問には「通学区を弾力化しており、行きたい小中学校を選べるようになっております」と答えました。

その他、「街路灯が少ないので、増設してほしい」、「総合調整が機能していない」、「ごみ集積場を1箇所にするれば収集が簡単で人員も削減され、作業の能率が早い」などの多くの意見が寄せられました。

タウンミーティングの情報は、市役所の情報公開コーナー、またはホームページ「e-市長室」でご覧ください。

お問い合わせ 政策協働課(内線280)

2月のカレンダー

1か月のスケジュール
毎1日号に掲載します

行事日程

開催中 天文館プラネタリウム冬番組

2月2日(水) 図書館開館20周年記念特別展
～13日(日) 渡邊 武追悼展「椿の文化財」

6日(日) 乙訓文化芸術祭
「日本舞踊への招待」・市民会館

17日(木) 献血 / 午前10時～11時45分・
午後1時～3時30分・向日市役所

献血受付時に「本人確認」が必要です。運転免許証、保険証などの身分証明書をお持ちください。

□毎月1日は無火災推進日

□毎月23日は健康ウォークデー

□むこう愛菜市(地元農家の農産物直売)

毎週土曜日午前9時～9時30分・保健センター

毎週火曜日午前8時30分～9時・市民温水プール
売り切れ次第終了

タウンミーティング開催予定

まちづくり市民の会

日時 / 2月2日(水) 午後7時～8時30分

場所 / 市役所大会議室

内容 / 巡回バスの運行について

向日市水道問題を考える会

日時 / 2月15日(火) 午後1時～2時30分

場所 / 市民会館

内容 / 水道問題について

※どなたでも傍聴することができます。

☎政策協働課(内線280)

歴史ウォーク

「むこうまち」を歩こう!-風の径コース-

身近な史跡を、募集中の「ふるさと向日市のカルタ」の題材さがしに一緒に歩いてみませんか。資料館職員、アニメーターが各ポイントで説明します。

日時 / 2月11日(祝) 午前9時30分～

荒天の場合は翌日に順延。11日午前8時30分～9時に文化資料館☎931 1182へお問い合わせください。

集合場所 / JR向日町駅前

コース / JR向日町駅前 森本遺跡 泉福寺 東院公園 太政官厨家跡 長岡宮築地跡 北真経寺 内裏築地回廊跡 大極殿跡 南真経寺 向日神社 元稲荷古墳 文化資料館(約6km) 申し込み不要

市税などの納期限

2月28日(月) 固定資産税第4期納期限

2月28日(月) 介護保険料第9期納期限

2月28日(月) 国民健康保険料第9期納期限

納税には便利な口座振替をご利用ください

市税などは納期限内に納めましょう

健康づくりカレンダー

お母さんと子どもの健康づくり

離乳教室 2月15日(火) 午前9時15分～11時30分

乳児(前期)健診 2月3日(木) 午後1時15分～2時45分

乳児(後期)健診 2月25日(金) 午後1時15分～2時45分

1歳9か月健診 2月10日(木) 午後1時～2時45分

3歳児健診 2月9日(水) 午後1時～2時45分

マタニティスクール 2月18日(金) 25日(金) 午前9時30分～

☎子育て支援課母子保健係(内線333、338)

※場所はいずれも保健センター☎933-2666

老人福祉センター

老人福祉センター桜の径

血圧測定 2月8日(火) 16日(水) 24日(木) 28日(月) 午後1時30分～

さわやか体操 2月4日(金) 18日(金) 25日(金) 午後1時30分～

男性の太極拳・氣功講座 2月3日(木) 10日(木) 17日(木) 24日(木) 午前10時～

施設使用説明会 2月10日(木) 午後1時30分～

☎老人福祉センター桜の径☎934-1515

老人福祉センター琴の橋

施設使用説明会 2月8日(火) 午後1時30分～

☎老人福祉センター琴の橋☎924-0800

文化資料館ラウンジ展示のお知らせ

くらしの道具展

資料館では、これまでに市民の方々から寄贈を受けた、ちょっと昔のくらしの道具を展示します。

日時 / 2月2日(水)～3月30日(水) 午前10時～午後6時(入館は5時30分まで)

場所 / 文化資料館ラウンジ

☎文化資料館☎931-1182

公民館クラブ学習発表会

展示発表の部

物集女公民館☎921-0048 2月5日(土)・6日(日)

寺戸公民館☎933-0031 2月12日(土)・13日(日)

森本公民館☎931-1183 2月19日(土)・20日(日)

上植野公民館☎921-0012 2月26日(土)・27日(日)

鶏冠井公民館☎921-0063 2月26日(土)・27日(日)

中央公民館☎932-3166 3月5日(土)・6日(日)

各会場とも土曜日は、午前10時～午後4時。

日曜日は、午前10時～午後3時

お問い合わせは、各公民館へ。

舞台発表の部

日時 / 3月13日(日) 午前10時～午後4時

場所 / 市民会館ホール

☎中央公民館☎932-3166

公共施設の休館日 2月

■市役所・保健センター...毎週土・日曜日、2月11日(祝) ■市民会館...毎週月曜日

■図書館・文化資料館...毎週月曜日、2月1日(火) 15日(火)

■天文館...毎週月曜日、2月1日(火) 機械調整日 15日(火)

■市民温水プール...毎週木曜日、2月28日(月) ■市民体育館...毎週木曜日

■福祉会館、老人福祉センター桜の径・琴の橋...毎週日曜日、2月11日(祝)

ゆめパレアむこう...毎週木曜日

2月の市民相談

相談内容について
秘密は厳守します。

無料法律相談

毎月第1・2・3月曜日(予約制)

2月7日(月) 午前9時～11時30分・市民相談室

【予約】2月3日(木) 午前9時から電話でのみ受付

2月14日(月) 午前9時～11時30分・市民相談室

【予約】2月10日(木) 午前9時から電話でのみ受付

2月21日(月) 午前9時～11時30分・市民相談室

【予約】2月17日(木) 午前9時から電話でのみ受付

定員は各5人です。定員になり次第締切ります。

☎秘書広報課(内線295)

困りごと相談

毎月第2・4火曜日

2月8日(火)、22日(火) 午前10時～午後3時(受付は午後2時30分まで)・福祉会館(予約は要りません)

「法律相談」(2月8日のみ実施) 「人権相談」

「行政相談」 「民生相談」 「労働・社会保険相談」

☎秘書広報課(内線295)

無料公証相談

毎月第4火曜日

2月22日(火) 午前10時～正午(受付は午前11時30分まで)・福祉会館 直接会場にお越しください。

☎京都公証人合同役場☎231-4338

司法書士無料法律相談

2月10日(木) 午後1時30分～4時(受付は午後3時30分まで)・福祉会館 ※直接会場にお越しください。

☎秘書広報課(内線295)

乙訓特設人権相談

毎月第2・4火曜日

困りごと相談会場で開催しています。

☎秘書広報課(内線295)

消費生活相談

毎週月・水・金曜日

2月2日(水)、9日(水)、16日(水)、23日(水)

午前10時～午後4時・市民相談室

2月4日(金)、7日(月)、14日(月)、18日(金)、21日(月)、25日(金)、28日(月)

午後1時～4時・市民相談室

☎環境政策課市民安全係(内線235、249)

女性のための相談室

毎月第4水曜日(予約制)

2月23日(水) 午後1時10分～4時(一人50分の予約制)・市民会館

☎専用電話☎931-1144

年金相談

毎週木曜日

2月3日(木)・10日(木)・17日(木)・24日(木)

午前10時～正午、午後1時～4時・市民相談室

☎保険年金課年金係(内線218、246)

健康相談・栄養相談

不定期月曜日

2月7日(月)、14日(月)、21日(月)、28日(月)

午後1時30分～3時30分・保健センター

☎子育て支援課(内線333、338)

経営安定特別相談

毎月第1～第4火曜日

税務専門相談 / 2月1日(火)・15日(火)

経営専門相談 / 2月8日(火)・22日(火)

いずれも午後1時～4時30分・商工会館

☎向日市商工会☎921-2732

家庭児童相談室

月～金曜日

月曜日から金曜日午前10時～午後4時・保健センター2階

☎家庭児童相談室☎933-1199