

- 1 住みよいまちを力を合わせつくりましょう
- 1 きれいな緑と水と空を守りましょう
- 1 働くよこびと心のふれあいを大切にしましょう
- 1 すぐれた教育と文化を育てましょう
- 1 明るいくらしと福祉のまちをきざぎざしましょう



①

大極殿公園

国の史跡。公園は、道路を隔てて南北にあり、南側に大極殿、北側に小安殿として整備され、芝生に寝転んで花見ができます。



②

桜の径・噴水公園

閑静な住宅地に、約300本のソメイヨシノが並ぶ桜の径と噴水公園は市内でも指折りの桜の名所です。桜並木は昭和初期の住宅開発時に植えられたもの。

竹の径

竹林の散策道としておなじみの竹の径にも、桜を楽しむポイントがあります。

場所は第2京都回生病院の横を通り坂道を上って来たところ。ウォーキングの途中に足を止めてご覧になってはいかがでしょうか。清々しい竹とあでやかな桜の競演をお楽しみください。



③

向日神社

トイレ有り

天文館には障害者用トイレ有り

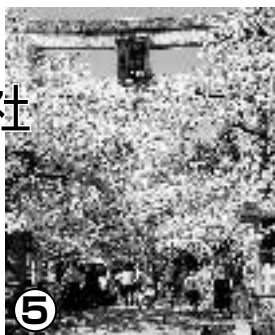

⑤

「明神さん」と市民から親しみを込めて呼ばれる向日神社。石畳の参道は両側に桜が植えられ、満開になると桜のトンネルができます。また、4月には毎年桜まつりが行われ、大勢の花見客でにぎわいを見せます。

桜まつり

4月2日(土)、3日(日)

午前10時45分～午後8時

午前10時30分～午後5時

場所 / 向日神社境内

野点 市民演芸 琴演奏

地元高校生による吹奏楽演奏 かぐや太鼓

2日・3日両日も飲食物の模擬店が出店します。

2日夕刻から、かがり火が点火されます。

駐車場はありませんので、自動車・自転車での来場はご遠慮ください。

お問い合わせ / 向日市商工会 ☎921-2732

おすすめ お花見スポット



④

タコ公園

トイレ有り

タコの形をしたユニークな滑り台がある公園。子どもたちが遊ぶ横で、レジャーマットをひろげた家族連れでにぎわいます。

3月後半はになり、日ごと太陽射しや風に暖かさが感じられるようになっています。もつすく市内のあちこちで桜が育に花を咲かせ、本格的な春の訪れを私たちに教えてくれます。ご家族・ご友人とお花見に出かけて、身近な桜の美しさに春を感じてみませんか。



さくら咲くまちへ 出かけませんか



小説「櫻守」と向日市の桜

向日市(向日町)の桜が登場するのは、昨年9月に亡くなった作家・水上勉の小説「櫻守」。実在の桜の研究者・笹部新太郎さん(故人)を主人公のモデルにし、のちにテレビドラマ化されました。櫻守とは桜の手入れ・管理をする人。

向日町の桜(競輪場の西側の丘陵地)は、日本古来の桜の種の保存に情熱を傾ける主人公が桜の苗木を育てる苗圃(びょうほ)に描かれています。

また、実際に笹部さんは現在向日台団地となっている辺りの丘陵地に約3,000坪の苗圃を所有していましたが、昭和30年代半ばに名神高速道路の建設に伴う開発で、残念ながら取り壊されてしまいました。

わずかに当時の名残りをとどめるものは、勝山公園入口に立つ山桜だとされています。



平成16年度基本健康診査の結果がまとまりました 健康診査は健康管理の第一歩

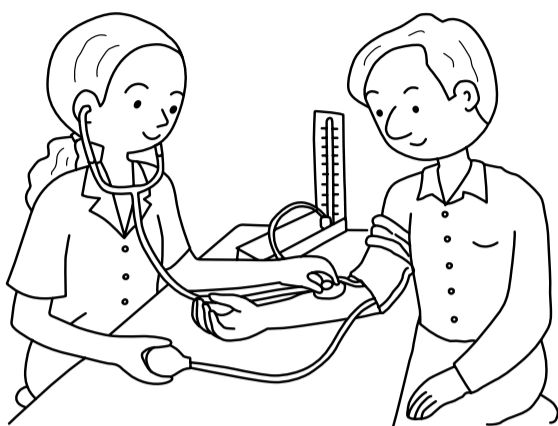

生活習慣を見直して病気を予防しましょう

皆さん、基本健康診査を受診していますか。基本健康診査は、40歳以上の市民を対象に、生活習慣病の予防や早期発見・早期治療のために行っています。生活習慣病は、不規則な生活習慣の積み重ねが原因で起こる病気です。健診結果をもとに生活習慣を見直してみましょう。

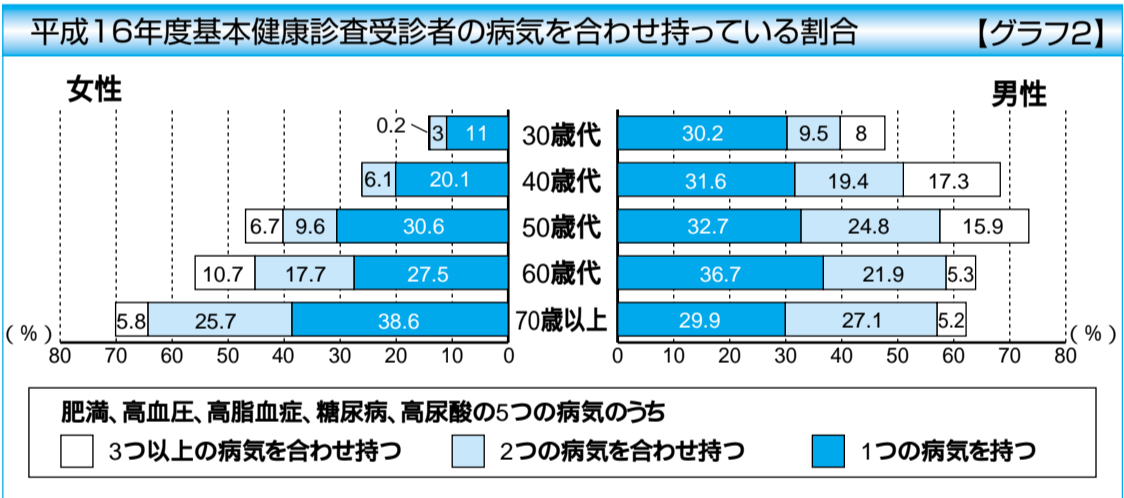
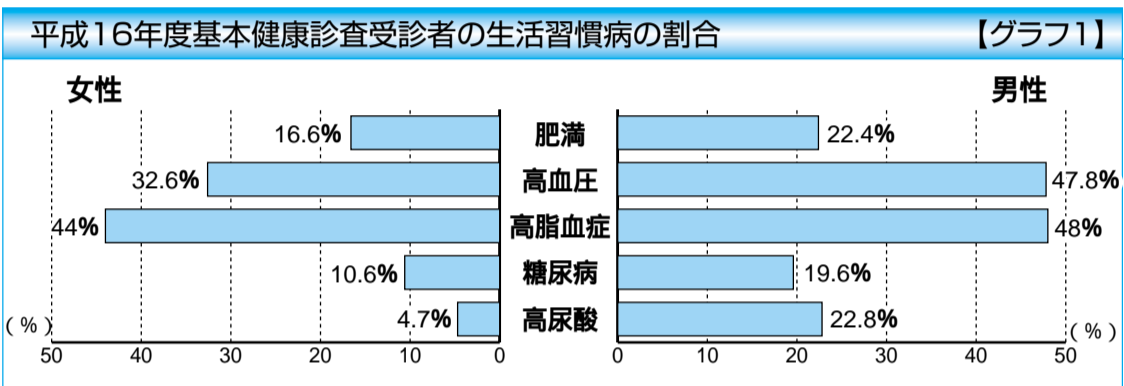

高脂血症46%、高血圧症40%、肥満21% ～平成16年度基本健康診査結果～

基本健康診査は、「生活習慣病予防と健康チェック」を目的に毎年秋に実施しています。今年度の受診者は9,461人(集団方式2,075人、個別方式7,386人)でした。

判定の結果、受診者の95%に何らかの異常がありました。異常があった方のうち最も多かったのは高脂血症で46%、ついで高血圧症の40%でした。さらに肥満の21%、糖尿病の15%と続きます。総合判定が異常なしの方は、わずか527人(約5%)でした。(男女別の割合はグラフ1参照)

ご注意ください。中高年の男性の皆さん ～危険因子が複合するとリスクが増大～

生活習慣病といわれる「肥満」や「高血圧」「血糖値が高い」「中性脂肪が高い」「尿酸値が高い」などの危険因子が複合すると心機能や血管へのリスクは、10倍、20倍と増大することになります。

今年度の健診結果を見ると、2つ以上の病気を合わせ持つ方が多い年代は、男性では50歳代で

40.7%、ついで40歳代で36.7%でした。女性では年齢を重ねるほど2つ以上の病気を合わせ持つ方が多くなり、70歳以上で31.5%でした。(グラフ2参照)

肥満が多かったのも40歳代、50歳代の男性で27%でした。この方たちがこのままの状態を年齢を重ねていくと、脳卒中や心筋梗塞になるリスクがとて高くなります。

早期発見・早期治療で生活習慣病予防を ～健診結果を生活習慣の改善に活かす～

健診は生活習慣病を早期発見し、早期治療につなげていくこと、もうひとつ大切な役割があります。それは健診結果を生活習慣の改善に活かしていくことです。

結果が基準値から外れているということは、今のあなたの生活習慣がからだに負担をかけている可能性が高いのです。

市では、あなたの健診結果をもとに数値の見方やバランスのとれた食事のとり方を含め、健康相談や栄養相談を行っています。お気軽にご相談ください。

生活習慣病を予防しよう

見直そう 栄養・食生活

①自分にあった適切な食事を
肥満は生活習慣病の温床になります。常に腹八分目で、自分の体格や運動量に応じた食事を心がけましょう。また、脂っこいものや塩辛いものの食べすぎには特に注意しましょう。



②1日3食を習慣に

朝食を抜いて夜にたくさん食べると、栄養が偏るだけでなく太りやすい体質になります。朝、忙しい人は、牛乳1本、バナナ1本でもいいので食べましょう。

③野菜はたっぷり

野菜には、からだをスムーズに活動するのを補助したり、病気に対する抵抗力を養うビタミン、ミネラル、食物繊維などが豊富に含まれています。

にんじん、トマトなどの緑黄色野菜、白菜、玉ねぎなどの淡色野菜をバランスよくたっぷりとりましょう。

④考えて選びたい外食、コンビニ食

外食が多いとエネルギーや食塩をとり過ぎて栄養のバランスが偏ります。最近は栄養表示がされているものもあるので、上手に活用しましょう。

習慣づけよう 適度な運動

①なんといってもウォーキング

ウォーキングは、いつでもどこでも気軽に始めることができます。1日に20分以上、週3回を目標に始めてください。胸を張って、腕を振り、歩幅を広く、息が少しはむくらの速さが効果的です。



②日常生活に運動を

忙しくて歩く時間がないという人は、日常生活に運動を組み込んでみてください。できるだけ階段を使う、電車の中で立つ、かかとの上げ下げをする、テレビを見ながら、電話をかけたがら体操をする、などいろいろ工夫して実行してみましょう。

しっかりとろう 休養

体の疲れや心の疲れを放置しておくと、生活習慣病の引き金になることがあります。

ストレスを解消し、心身をリフレッシュさせるには「休養」が必要です。ゆっくりお風呂に入る、しっかり睡眠をとる、気分転換にレジャーやスポーツを楽しむなど自分にあった休養の方法を探してみましょう。



ほどほどが肝心 飲酒

お酒は少量であれば、人とのコミュニケーションを円滑にし、ストレス発散やリラックス効果があります。しかし、習慣化すると徐々に飲酒量が増えていく傾向があり、健康に害を及ぼすケースが少なくありません。

自分の適量を知り、ゆっくりと飲みましょう。週に2日は休肝日をもつけ、上手にお酒と付き合いましょう。



「やめる」が一番 たばこ

たばこは約200種類もの有害物質を含んでいます。そのうち約40種類が発がん性物質です。

たばこを吸い続けると、それだけ危険が高くなってきます。たばこは、吸っている人の健康だけでなく、周囲の吸わない人の健康までも害します。



春は、がん検診の季節です

がんはわが国の死亡原因の1位で、その数も年々増加しています。がん死亡は40歳ごろから増え、50～60歳代では死亡原因の4割を超えています。がんを早期に見出し、適切な治療を行うこともがん予防の1つです。

がんを早期に見出すためにも、がん検査を定期的に受けましょう。

今年度から、乳がん検診、子宮がん検診の対象が変わります。

乳がん検診

急増する乳がん、早期発見に検診を強化
マンモグラフィー検査を導入。受付は4月1日から

乳がんは、現在女性に最も多いがんの一つで、全国で年間35,000人の方に乳がんが見つかります。中でも40歳代で乳がんにかかる割合は、他のがんと比べ極めて高くなっています。そこで、国では早期に見出すために、これまでの視触診に加えマンモグラフィー検査をするように勧めています。

向日市では、この方針にそって平成17年度からマンモグラフィー検査を導入することとなりました。乳がんは発見されたときの進行度によって、その後の治療効果が大きく左右されます。早期がんでは、100%に近い生存率が期待できます。

対象 / 40歳以上の女性で、2年に1回受診できます。平成17年度は西暦1964年以前に生まれた偶数年生まれの女性が対象です。

例えば、1964年(昭和39年)、1962年(昭和37年)、1960年(昭和35年)、1958年(昭和33年)...

検診内容 / 視触診 + マンモグラフィー検査
日程 / 7月19日(火)、20日(水)、21日(木)、8月1日(月)、2日(火)、3日(水)、8日(月)
場所 / 保健センター
自己負担金 / 600円
完全予約制です。

※マンモグラフィー検査 乳房をX線で撮影します。視触診ではわからなかった小さなしこりも見えます。

各種がん検診自己負担金無料対象者
満70歳以上の方 老人保健法「医療受給者証(白色)」を有する方
生活保護世帯 市民税非課税世帯
に該当する方は、お問い合わせください。

子宮がん検診

受診対象年齢を拡大
対象 / 20歳以上の女性で、2年に1回受診できます。平成17年度は西暦1984年以前に生まれた偶数年生まれの女性が対象です。

例えば、1984年(昭和59年)、1982年(昭和57年)、1980年(昭和55年)、1978年(昭和53年)...

場所 / 京都府内の指定産婦人科医療機関 一部受けられない医療機関があります。
受診期間 / 平成17年4月1日～18年2月28日
自己負担金 / 500円
受診方法 / 向日市・長岡京市の医療機関は直接受診できます。

上記以外の医療機関で受診される方と、自己負担金無料の方で生活保護世帯、市民税非課税世帯の方は、市が発行する受診票が必要です。(発行は4月1日から)

胃がん検診

春の検診日程を充実。受付は4月1日から

がんは、過去30数年来、向日市の死亡原因の第1位になっています。中でも胃がんは55歳以上の人に多く、男性は女性の2倍にもなっています。

胃がんは自覚症状に乏しいため、検査で発見することが大切です。早期にがんを発見し、治療をすれば、一般に「治った」といえる5年生存率が90%以上といわれています。春に胃がん検診を受けましょう。

日程 / 5月26日(木)・27日(金)・30日(月)・31日(火)
場所 / 保健センター
対象者 / 40歳以上の市民
検診費用 / 400円(検診費用については、自己負担金無料制度があります。)

お問い合わせ

健康推進課保健予防係 (内線357・339)

NEWS & TOPICS

4月から不正な住民票の異動を防ぐため 住民票の異動などで本人確認を実施

本人の知らない間に住民票が移されることを防ぐために、4月1日から転入・転出など住民票の異動を伴う届出については、窓口で本人確認をさせていただきます。住民票や戸籍の交付についても本人確認をさせていただきます。確認は、運転免許証など身分証明書などで行います。

代理人による届出の場合は代理人自身の本人確認を行います。
☎市民課窓口係(内線201)

「美しい日本の歩きたくなるみち」500選 「竹の径」が選定されました



市民の皆様に散策路として親しまれている「竹の径」が、全国知事会などでつくる「美しい日本の歩きたくなるみち」推薦会議が決める「歩きたくなるみち500選」に選定されました。

「歩きたくなるみち」は、自然や歴史、地域の魅力にあふれ、心豊かに歩けるみちのことで、こうしたみちを全国から選んで、地域やみちの魅力を再発見してもらおうというものです。

「竹の径」は、これまでにも国土交通省の「手づくり郷土賞」や、「遊歩百選」に選定されるなど、観光資源として全国から注目を集めています。

まちの発展に寄与 梶川ひろ子さんが自治功労表彰



市の自治功労者として、2月28日に梶川ひろ子さん(鶏冠井町)が表彰されました。梶川さんは、選挙管理委員を過去6期24年勤められ、まちの発展に尽くされました。
◀ 梶川ひろ子さん

タウンミーティング

情報

TOWN MEETING

「共有」「共鳴」そして「共生」のまちづくり

■日時 / 2月15日(火) 午後1時～2時40分
■場所 / 市民会館第2会議室
■参加者 / 向日市水道問題を考える会12人、市長、水道事業管理者、政策企画室長、上下水道部長ほか
■テーマ / 水道問題について

始めに久嶋市長から、本市水道事業全般についての概要を説明しました。続いて清水水道事業管理者から、改訂水道事業経営改善計画の概要を説明しました。

その後、意見交換となり、「公共料金だからといって、値上げするのはおかしいのではないか」の質問に、「できる限り市民の皆様にご負担をおかけしないように、新たな水道事業経営改善計画を提案させていただき、2回の段階的な料金改定を、1回限りの改定に見直しました」と答えました。また、「市民の立場に立って考えていただきたい」との意見には「安定した安全で良質な水を廉価でご提供するのが使命です。浄水場を一体化して、給水区域を一

元化し、安定した水を供給していく計画です」と答えました。さらに、「一日の平均給水量から考えると、地下水は安全揚水量(水道の水源が枯渇することなく、永続的にくみ上げることのできる限界量)で供給されているのに、府営水を増やす理由がわからない」という意見に「安定して水を供給していくためには、余裕を持って給水していく必要があります。(平均給水量ではなく)最大給水実績を踏まえて、府営水との混合割合を考え、貴重な地下水を守っていかねばならないと考えています」と答えました。

その他、「地下水は飲み水に、府営水は工業用水が願いです」、「企業は経営として水道を使わずに地下水を汲み上げている。安全揚水量が脅かされるのではないか」、「地下水に焦点を合わせてほしい。水がまずなくなったので、地下水を飲みたいし、飲み続けていくことが希望です」、「水は生活に欠かせないから、生活に困っている市民のことを考えてほしい」などの意見が寄せられました。

タウンミーティングの情報は、市役所の情報公開コーナー、またはホームページ「e-市長室」をご覧ください。

お問い合わせ 政策協働課(内線280)

老人保健だより

平成15年度の向日市における老人保健医療費の状況をお知らせします。

- 受給者数(平成15年度月平均) / 5,109人
- 総医療費 / 40億9,268万8,386円
- 一人当たりの医療費 / 80万1,074円

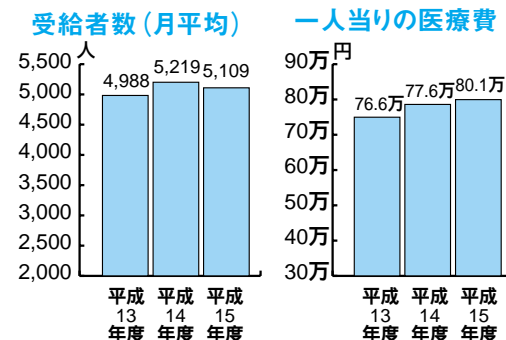

病気の予防や健康づくりに取り組み、すこやかな長寿社会の実現をめざしましょう

健康推進課課医療係(内線342)

インフォメーション



市の催し・サービス情報

講座・スポーツの催し、サービスの案内など、市からのお知らせを中心に掲載しています。

向日市役所への電話でのお問い合わせは、☎931 1111(代表番号)にお掛けください。担当課におつなぎします。

向日市役所への(ファックスは☎922 6587、郵便物は〒617 8665 向日市役所)、Eメールはinfo@city.muko.kyoto.jpにお送りください。ファックス、郵便物、Eメールには、市役所のどこの課(担当課名)へのものかをご記入ください。参加費などの記載がないものは無料でご参加いただけます。

☎=お問い合わせ、HP=ホームページアドレス

EVENT INFORMATION

催し情報

文化・芸能

青少年健全育成「市民ふれあいコンサート」



日時 / 3月20日(日)午後1時30分開演

場所 / 市民会館ホール

出演 / 勝山・西ノ岡・寺戸各中学校吹奏楽部、向陽・京都西山各高等学校吹奏楽部

曲目 / 「マツケンサンバ」「キラキラ星変奏曲」「ハウルの動く城ファンタジー」「ジャパニーズ・ヒット・パレード」「カーペンターズ・フォーエバー」など

主催 / 向日市青少年健全育成連絡協議会、向日市教育委員会

☎教育委員会生涯学習課青少年係(内線351)

図書

はるやすみおはなし会 プラス コンサート

絵本によるおはなし、ストーリーテリング、紙しばい、CDによるミニ・コンサート

日時 / 3月25日(金)午前10時30分~11時30分 午後2時~3時

場所 / 図書館

対象 / 4歳~小学2年生、各100人

整理券 / 図書館1階カウンターで整理券を配布しています。定員になり次第締切ります。

☎図書館☎931-1181

スポーツ

市民体育館各種教室

■中学生バレーボール教室(春期)■

日時 / 4月11日~7月11日の月曜日10回、午後6時30分~8時30分(テスト期間中休講あり)

対象 / 中学生女子20人

参加費 / 7,000円

■少年少女体操教室■

日時 / 4月16日~7月2日(5月21日、6月4日を除く)の土曜日10回、午前9時30分~11時30分

対象 / 小学3~6年生30人

参加費 / 6,000円

申込み / 中学生バレーボール教室は3月22日(火)少年少女体操教室は3月25日(金)の午前9時から市民体育館事務室☎932 5011に参加費を添えて。定員になり次第締切ります。午前9時の時点で定員を超えた場合は抽選を行います。

福祉

地域福祉計画策定に向けた市民座談会

「広報むこう」2月15日号でお知らせした、地域福祉計画策定に向けた市民座談会の後半の開催日程をお知らせします。

いつまでも安心して住み続けられる地域をつくるために、不安や困りごと、それらを解決するためお互いに何ができるかを一緒に考えてみませんか。

参加方法など詳しくは地域福祉課地域づくり係(内線346)にお問い合わせください。

●鶏冠井 / 3月15日(火)午後1時~3時・午後7時~9時・鶏冠井公民館

●向日台 / 3月17日(木)午後1時~3時・午後7時30分~9時30分・向日台第1集会所

●西向日 / 3月24日(木)午後1時~3時・午後7時~9時・西向日コミセン

●上植野 / 4月5日(火)午後1時~3時・午後7時~9時・上植野公民館

●物集女 / 4月9日(土)午前10時~正午・午後7時~9時・物集女公民館

●森本 / 4月13日(水)午後1時~3時・午後7時~9時・森本公民館

SERVICE INFORMATION

サービス情報

税

固定資産税の縦覧

平成17年度の土地・家屋価格等縦覧帳簿の縦覧を行います。課税の基礎となる評価額などが記載されていますので、内容を十分に確認してください。

期間 / 4月1日(金)~5月31日(火)午前8時30分~午後5時(土・日・祝日除く)

場所 / 税務課固定資産税係

縦覧できる方 / 納税義務者本人か納税管理人および代理権を有する代理人(委任状が必要)

縦覧に必要なもの / 印鑑、前年度の納税通知書(ない場合は、縦覧する方本人であることが確認できる書類)

■地価の下落にともなう平成17年度固定資産(土地)の価格の修正について

土地の価格は原則として評価替え時(最近では平成15年度)の価格が3年間据え置かれますが、平成17年度については、その後も地価が下落している地域について、平成16年7月1日時点までの下落を反映するよう、修正を行います。

なお、負担水準(評価額に対する課税標準額の割合)が低い土地については、地価が下落しても平成17年度の固定資産税・都市計画税は、負担調整措置により増額することがあります。

☎税務課固定資産税係(内線225)

国民年金

国民年金保険料の口座振替制度が拡充

平成17年度から国民年金保険料の口座振替制度が拡充されます。

国民年金保険料を前納すると、2,890円割引されますが、口座振替での前納は、3,420円の割引となります。

また、毎月の口座振替に早割制度(当月末日の振替)ができました。早割の口座振替にすると40円割引となります。

4月からの口座振替を希望される方はお早めに金融機関でお申込みください。

☎京都西社会保険事務所国民年金業務課☎315-1881

特別障害給付金制度が4月から始まります

特別障害給付金制度は、国民年金制度の発展過程で生じた特別な事情により、障害基礎年金などを受給していない障害者の方を対象とした福祉的措置として、創設された制度です。

対象 / 平成3年3月以前の国民年金任意加入対象者であった学生 昭和61年3月以前の国民年金任意加入対象者であった被用者(厚生年金、共済年金などの加入者)の配偶者であって、国民年金に任意加入していなかった期間内に初診日があり、現在障害基礎年金1、2級相当の障害に該当する方

支給額 / 1級...月額5万円(2級の1.25倍) 2級...月額4万円

支給額は、毎年度自動物価スライド制です。

所得によって支給制限される場合があります。

老齢年金などを受給されているときは、支給制限があります。

支払いは年6回(2月、4月、6月、8月、10月、12月)

窓口 / 特別障害給付金請求は保険年金課、障害認定などの審査、支給事務は社会保険庁です。

事務の開始日 / 平成17年4月1日

給付金の支給は請求のあった月の翌月分から支給されます。5月分から受け取るためには4月中にご請求ください。障害認定に必要な書類がそろわない場合でも4月中に年金係に請求書をご提出ください。

☎市役所保険年金課年金係(内線218・246)

京都西社会保険事務所年金給付課(☎315-1881)

医療

母子医療の期間延長となる方は申請を

受給者証の有効期限が平成17年3月31日までの方で、平成17年4月以降も高等学校に在籍される方は、在学証明書・保険証・医療受給者証・印鑑を持って母子医療の期間延長の手続きをしてください。

☎健康推進課医療係(内線342)

いきいき高齢者募集

エイジレス・ライフ実践者ならびに社会参加活動事例の募集

内閣府ではエイジレス・ライフ(年齢にとらわれず自らの責任と能力において自由で生き生きとした生活を送る)を実践している高齢者、地域で社会参加活動を積極的に行っている高齢者のグループ(10人以上)を広く紹介し、すでに高齢期を迎え、またはこれから迎えようとする世代の高齢期における生活の参考としてもらうために、活動事例の募集を行います。

推薦方法 / 地域福祉課地域づくり係(内線346)に3月25日(金)までに推薦する氏名またはグループ名、活動内容がわかるものをご提出ください。

募集する事例など、詳細はお問い合わせください。

☎内閣府政策統括官(共生社会政策担当) 少年・高齢化対策第2担当(☎03-3581-9268)、または市役所地域福祉課地域づくり係(内線346)

国際交流

青年国際交流事業

内閣府では、平成17年度に実施する国際交流事業(「国際青年育成交流」「日本・中国青年親善交流」「日本・韓国青年親善交流」「世界青年の船」「東南アジア青年の船」)の参加青年を募集しています。

☎内閣府政策統括官(共生社会政策担当) 付国際交流第1担当(☎03-3581-1181)または、京都府府民労働部青少年課☎414-4301

人材募集

市役所嘱託職員(非常勤)募集

職種・募集人員 / 障害者高齢者支援課事務職員(原付バイク運転、パソコンのできる方)・1人
 対象 / 昭和25年4月2日～昭和45年4月1日の間に生まれた方

採用予定日 / 平成17年4月1日
 試験日 / 3月23日(水)午前9時～
 試験会場 / 市民会館
 試験内容 / 教養試験・面接

申込み / 3月15日(火)～18日(金)午前8時30分～正午、午後1時～5時に市販の履歴書に写真を貼り、返信用定形封筒(80円切手貼付)を添えて人事課(内線518)へご提出ください(郵送不可)。提出書類は返却しません。

学校給食臨時調理員登録者募集

対象 / 45歳くらいまでの健康な方
 勤務場所 / 向日市内各小学校の給食室
 勤務内容 / 調理作業(午前9時頃～午後3時頃)
 申込み / 市販の履歴書に所定事項を記入し、3月18日(金)までに向日市教育委員会学校教育課学校保健係(内線341)へ。

保育所アルバイト保育士登録者募集

対象 / 55歳までの保育士資格取得者
 勤務時間 / 午前8時30分～午後5時(時差勤務あり)
 時間給 / 880円
 申込み / 市販の履歴書に必要事項を記入、写真を貼付し、保育士資格証明書(写し)を添えて子育て支援課(内線344)へ。

向日市デイサービスセンター非常勤職員募集

職種・募集人員 / ケアワーカー(介護業務)若干名、看護師(兼介護業務)若干名
 対象 / ケアワーカー / おおむね45歳くらいまでで、週3～4日程度の勤務(午前9時～午後4時頃まで)で土曜日出勤可能な方。経験者・介護福祉士・ホームヘルパー2級の資格取得者歓迎。
 正看護師 / おおむね45歳くらいまでで、週2日程度の勤務(午前9時～正午または午後4時)で、土曜日出勤可能な方。

勤務先 / 福祉会館内
 採用予定日 / 平成17年4月(予定)
 試験日 / 3月25日(金)
 試験内容 / 面接試験

申込み / 3月22日(火)までに市販の履歴書に写真を貼ってデイサービスセンターへお持ちください。
 〇向日市デイサービスセンター ☎931-3294

税務職員募集(国税専門官採用試験)

受験資格 / 昭和53年4月2日～昭和59年4月1日生まれの方。昭和59年4月2日以降生まれで大学を卒業した方、または大学を卒業する見込の方など
 受付期間 / 4月1日(金)～15日(金)
 第1次試験日 / 6月12日(日)
 採用予定数 / 約900人
 〇右京税務署総務課 ☎311-6366

安心・安全

警察署の受持ち区域が変わります

平成17年4月1日から、向日町警察署の受持ち区域が変わります。

向日市はこれまでどおり、向日町警察署が受持ちますが、西京区大原野地域が、向日町警察署から西京警察署(現・桂警察署が名称変更)の受持ちになります。

〇向日町警察署 ☎921-0110

4月から変わります

預金保護の内容が変わります

平成17年4月以降は、当座預金や利息のつかない普通預金は「決済用預金」として全額保護され、定期預金や利息のつく普通預金などは、1金融機関につき預金者1人あたり、元本1千万円までとその利息などが保護されます。

具体的にどの預金が「決済用預金」に該当するかなどの詳細は、金融機関の窓口などにお問合せください。

預金などの分類		平成17年4月から
決済用預金	当座預金・利息のつかない普通預金など	全額保護(恒久措置)
一般預金など	利息のつく普通預金・定期預金・定期積金・元本補てんのある金銭信託(ビッグなど)など	合算して元本1,000万円までとその利息などを保護
外貨預金、元本補てんのない金銭信託(ヒットなど)、金融債(保護預り専用商品以外のもの)など		保護対象外

〇近畿財務局京都財務事務所理財課 ☎231-4133

納め忘れていた市税はありませんか

「あなたの滞納 みんなの迷惑」特別収納強化月間を実施します

税務課では、未収の市税の収納率の向上を図るため、特別収納強化月間を実施します。

■特別収納強化月間■

期間 / 平成17年3月25日(金)～3月31日(木)土曜日・日曜日を除く
 対象 / 市税
 〇税務課収納係(内線203・274)

ごみ収集車の火災事故が発生

燃えるごみの中にカセットボンベなどを入れないで

2月24日、家庭から排出された燃えるごみに混入されたカセットボンベが原因で、ごみ収集車が燃える事故が発生しました。

家庭用カセットボンベなどを、燃えるごみの中に入れて、ごみ収集車の火災の原因になります。ガスを使い切って穴をあけ、分別収集に出してください。

〇環境政策課環境衛生係(内線226)

市民の皆様

地域の子どもたちに目配りを

安全確保にご協力を
 初発型非行防止など、健全育成にご配慮を

向日市青少年健全育成連絡協議会、
 向日市少年補導委員会、向日市教育委員会

コミュニケーションコーナー

市民の情報掲示板



市民の方から寄せられた「会員募集」「催し」などの情報を掲載しています。詳細については、各問い合わせ先にお訪ねください。

元気クラブ(空手道)

小学生から一般まで、体力に応じて無理なく学べます。いつでも見学OKです。男女問わず大歓迎。
 場所・日時 / 寺戸コミセン、第1・第3火曜日 午後7時～9時 寺戸公民館、第2・第4火曜日 午後6時30分～9時30分
 会費 / 月1,000円(入会金1,000円)
 練習着 / トレーニングウェアでOK
 〇野口さん ☎933-1718・FAX 933-1738

西ノ岡水彩画クラブ

地域の文化サークルとして、静物や季節の風景スケッチを楽しんでいます。初心者の方もどうぞ。
 日時 / 毎月1回日曜日
 〇吉原さん ☎957-1791

大正琴サークル

大正琴の音色を楽しんでみませんか。ぜひ一度見学にお越しください。
 日時 / 第2火曜日午前10時～午後3時、第3火曜日午後1時～3時
 場所 / 老人福祉センター桜の径
 対象 / 向日市在住の60歳以上の方
 〇溝淵さん ☎935-1121

草野球の対戦チームを募集しています

楽しく野球のできるチームの方、ご連絡をお待ちしています。
 日時 / 日曜日午前6時～8時
 レベル / C級程度
 〇杉野さん ☎090-6321-6746

スクエアダンス体験教室

カントリー音楽で踊る、どなたにもできるアメリカ生まれのダンスです。
 日時 / 4月2日(土)、9日(土)、いずれも午後7時～
 場所 / 中央公民館
 〇丹羽さん ☎932-2156、瀬川さん ☎933-6865

向陽詩吟クラブ

「きらめきのマイライフ」づくりは詩吟で。ぜひ一度見学にお越しください。
 日時 / 第1・第3金曜日午後7時～9時
 場所 / 中央公民館
 〇青山さん ☎922-9012

女子バレーボールクラブ 流星

みんなでいい汗流しませんか。ぜひ一度見学に来てください。
 日時 / 毎週月曜日午後7時～9時
 場所 / 第2向陽小学校
 〇北さん ☎931-1273

「はじめてダンス」クラブ4月から新設

無理のないストレッチも取り入れた。体にやさしいダンスレッスンです。初めてダンスする方、大歓迎。
 日時 / 毎週水曜日(月4回)「はじめてダンス」午後2時～3時。初級、午後3時～4時
 場所 / 市民会館
 〇今井さん ☎933-3415

悪質商法にご用心

消費生活 CONSUMERS

Case 12 個人情報誘い込む「フィッシング」詐欺に注意!

事例

ある企業から電子メールが届き、取引に関連するメールだと思って、パスワードやID、氏名、住所、カードの下4けたなど、多くの個人情報を入力して返信したが、あとになって、その企業になりすました電子メールだったことが分かった。(20代女性)

アドバイス

フィッシング(phishing)とは、金融機関やオンラインショップなどからの電子メールを装い、住所や氏名、銀行口座番号やクレジットカード番号、有効期限、ID、パスワードなどを返信させたり、ホームページのフォームなどにこれらの個人情報を入力させ、金銭をだまし取る行為です。アメリカではこうしたフィッシングによる被害が急増しています。

金融機関などは個人情報を電子メールで尋ねたりはしません。個人情報を聞き出すような電子メールが届いても、応答しないでください。電子メールに含まれているリンクなどを不用意にクリックしたり、リンクをコピーしてはり付けたりしないでください。

もし、入力や返信をしてしまったら、名前を使われた本物の企業に連絡し、金融機関の場合はすぐに利用停止手続きをしましょう。利用明細や銀行口座通帳などをこまめに確認しましょう。金銭的な被害を受けたら、警察へ届け出ましょう。

(国民生活センター発行『たしかな目』2005年2月号(No.223)から)

ご相談ください
消費生活相談

毎週水曜日・午前10時～午後4時 毎週月・金曜日・午後1時～4時
市民相談室

お問い合わせ 環境政策課市民安全係(内線249、235)

乙訓・八幡歴史ウォーク

～西国街道、東高野街道から乙訓・八幡の歴史を探る～

竹の径や西国街道、東高野街道から乙訓地域(向日市・長岡京市・大山崎町)と八幡市の歴史を探る「乙訓・八幡歴史ウォーク」を3月20日の春分の日に開催します。

阪急洛西口駅、阪急大山崎駅、安居橋(八幡市)の3つの集合場所を出発する5つのコースがありますので、お好みのコースにご参加ください。

参加無料

※ただし、入館料、運賃は参加者負担

3月20日(祝)小雨決行

受付時間/午前9時30分～10時30分
荒天の場合は、翌21日に延期

※参加中の事故については一切の責を負いませんので各自で十分ご注意ください。

ウォーキングコース

- 竹の径と西国街道 ガラシャの里コース
向日市→長岡京市(受付場所/阪急洛西口駅)
- 秀吉の道からガラシャの里コース
大山崎町→長岡京市(受付場所/阪急大山崎駅)
- 三川浪漫コース
大山崎町→八幡市(受付場所/阪急大山崎駅)
- 三川浪漫からガラシャの里コース
八幡市→大山崎町→長岡京市(受付場所/安居橋(さざなみ公園))
- 女郎花伝説をゆく東高野街道コース
八幡市内(受付場所/安居橋(さざなみ公園))

アンテナショップ・記念品プレゼント

アンテナショップでは特産物などの展示販売をします。アンケートにお答えいただいた方には、もれなく記念品をプレゼントします。

- 場所/長岡天満宮、安居橋(さざなみ公園)
- 時間/午前11時～午後3時

お問い合わせ 乙訓・八幡歴史ウォーク実行委員会事務局 産業振興課商工観光係(内線241)



BOOKS INFORMATION 新着図書のご案内

PICK UP

【児童図書】



えびすさんと6人のなかまたち
中川ひろたか作 井上洋介絵
佼成出版社

大きな鯛を釣った恵比寿さんは、鯛の用意した宝船に乗り込みます。6人の仲間たちが次々に集まってきた。幸せな世の中をつくるための七福神の旅の始まりです。

一般図書

- 京都極楽銭湯案内 由緒正しき京都の風景
林宏樹著 淡交社
- 考える技術 大前研一著 講談社
- この子はこの子でいいんだ。私は私でいいんだ
明橋大二著 1万年堂出版
- 心臓外科医の挑戦状 南淵明宏著 中央公論新社
- 一流の顔 岡野宏著 幻冬舎
- 沢村貞子という人 山崎洋子著 新潮社
- 社長解任動議 金沢好宏著 ダイアモンド社
- 空の中 有川浩著 メディアワークス
- 天国の階段 上・下
パク ヘギョン他脚本 金重明編訳 角川書店
- ユーヅニア 恩田陸著 角川書店
- 英雄アルキビアデスの物語 上・下
ローズマリ・サトクリフ著 原書房
- エンデを旅する 希望としての言葉の宇宙
田村都志夫著 岩波書店

児童図書

- さわってごらん、ぼくの顔 藤井輝明著 汐文社
- 源義経 砂田弘著 ポプラ社
- 日本恐竜探検隊 真鍋真・小林快次編著 岩波書店
- ギラの伝説 失われた宝剣と精霊の物語
たからしげる作 小峰書店
- たんじょうびのやくそく ハリネズミとちいさなおとなりさん2
仁科幸子作・絵 フレーベル館
- 明治ドラキュラ伝 1 菊地秀行著 講談社
- ゆきだるまのるとぶん たかどのぼうこ作・絵 偕成社
- アラジンと魔法のランプ 斉藤洋訳著 偕成社
- うちにあかちゃんがうまれるの
いとうえみこ文 伊藤泰寛写真 ポプラ社
- あずきがゆばあさんとトラ
チョ・ホサン文 ユン・ミスク絵 アートン
- ねこがさかなをすきになったわけ
ひたのかな代作・絵 新風舎
- たびだちのとき エリック・パテュ作・絵 フレーベル館

お問い合わせ 図書館 ☎931-1181

むこうし古墳散歩

12 長岡京の造営で壊された古墳

歴史 HISTORY

古墳は、墳丘がずっと地上に存在しているために、古くから人びとに何がしかの関心を持たれ続けていることが多いものです。しかし、従来まったく知られていなかったところから、突然に古墳が発見されることもあります。

これまでご紹介した市内の古墳のほとんどは、向日丘陵に集中していましたが、丘陵の東や南にひろがる段丘上にも、古墳時代中期から後期にかけて築かれた、大小さまざまな古墳が、かつて分布していました。

鶏冠井町の大極殿周辺からは、長岡宮跡の調査の際に、遺構の下層から都の造営によって破壊された古

墳がしばしば発見されます。大極殿公園のすぐ東側には、古墳の周濠が確認された大極殿古墳があります。5世紀後半の円筒埴輪が出土し、胴部には鹿を表現しているような線刻画がありました。

大極殿跡から朝堂院地区に至る一帯は、1500年ほど前に古墳が集中的に造られた場所です。山畑古墳群と呼ばれるこれらの古墳は、一辺が20mから10m以下の規模で、方墳が多いです。規模に大小があり、埴輪の量にも差が認められることから、葬られた人には身分差があり、付近をまとめた有力者とその一族、または配下の者の墓と考えられています。

阪急西向日駅から北西にかけての場所では、古墳中期の早い段階に作られた埴輪片が発見されます。丘陵上に古墳を築く王の系譜に連なるような古墳の存在が想定され、御塔道古墳と名付け

られています。上植野公民館の周辺でも、地下から数々の古墳が発見されています。なかでも西小路古墳は、発掘調査でくびれ部が確認され、前方後円墳だったことがわかりました。南小路古墳や法華寺古墳群など、6世紀から7世紀初頭にかけて造られた古墳が多いところです。

これらの古墳の多くは、長岡宮・京の造営にともなって破壊されており、なかには使われている石材を抜き取る目的で壊されたものもあったようです。こうした、すでに墳丘を失った古墳も含めて検討することで、古墳時代を通しての地域の動向が明らかにされていきます。また、いくつもの時代の遺跡が重なり合った上に、今日の生活があることにも、あらためて気付かされることになります。

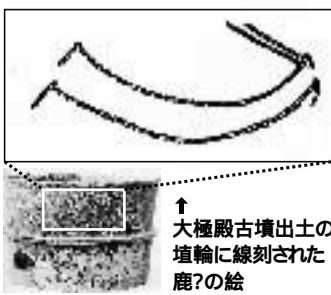

↑大極殿古墳出土の埴輪に線刻された鹿?の絵