

- 1 住みよいまちを力を合わせつくりましょう
- 1 きれいな緑と水と空を守りましょう
- 1 働くよろこびと心のふれあいを大切にしましょう
- 1 すぐれた教育と文化を育てましょう
- 1 明るいくらしと福祉のまちをきざしましょう



秋深まる向日市をぶらり散策

水ろうそくが竹の径をほのかに照らす「竹の径・かぐやの夕べ」、向日市特産の花を展示する「花ハーモニー2007」など、秋を彩る催しが開催されます。

あなたも、秋を探しにでかけてみませんか。

■花ハーモニー2007

11月1日(木)～7日(水) 市役所玄関前広場

全国的に名高い、特産けんがい菊と高い栽培技術を誇る特産ポインセチアを展示します。

美しい菊やポインセチアをバックに記念撮影もできます。



■コスモスがもうすぐ見ごろ

秋の風物詩「コスモス畑」が10月下旬に見ごろを迎えます。市内5か所(地図参照)でコスモスが、道行く人々の目を楽しませます。ぜひご観賞ください。



第4向陽小学校北



燈籠前児童公園東



市民ふれあい広場東
鶏冠井コミセン東



上植野コミセン東

☎産業振興課農政係(内線238)



■竹の径・かぐやの夕べ

10月20日(土)午後5時30分～8時30分

【雨天は21日(日)同時刻】

場所/「竹の径」と第6向陽小学校周辺



孟宗竹林に竹垣が連なる散策道「竹の径」が、水ろうそくを浮かべた竹筒四千本の優しい灯りで幻想的に彩られます。あなたも、秋の一日を幻想の世界でお過ごしください。

※必ず、懐中電灯をお持ちください。駐車場はありません。「竹の径」へは徒歩でお越しください。

☎産業振興課商工観光係(内線241)

不祥事に対する処分について

元上下水道部職員の不祥事によりまして、市民の皆様への市政に対する信頼を著しく損ねたことを、市政の最高責任者として深くお詫び申し上げます。

事の重大さを深く認識し、関係職員6人の処分を行いました。

また、向日市長の給与に関する条例を改正し、給料の10分の1を、私につきましては2か月、副市長につきましては1か月減額することとしました。

今後におきましては、私をはじめ、全職員が一丸となって、かかる事態が二度と起こらないよう、公務員倫理の向上と厳正な服務規律の確立に努めるとともに、再発防止の徹底を行い、市民の信頼回復に全力を挙げて取り組んでまいります。

向日市長 久嶋 務

■関係職員に係る懲戒処分等の内容

- 減給 上下水道部長(10分の1、1か月)
- 上下水道部次長兼営業課長(10分の1、1か月)
- 戒告 元上下水道部長、元上下水道部営業課長
- 文書訓告 元上下水道部営業課長補佐
- 元上下水道部営業課お客様係長

老人福祉センター琴の橋 サークル発表会

作品展 10月25日(木)・26日(金)

- 時間/午前9時～午後4時
- 参加サークル/陶芸月曜同好会、木曜陶芸サークル、俳句竹の会、俳句竹クラブ、川柳、習字友の会、パソコン同好会、和紙ちぎり絵ポピークラブ、生花サークル、もの作りサークル、ふれあいの花サークル、趣味サークル、琴の橋健康体操クラブ、着付サークル、アイリス(絵画)、カメラサークル、やさしい折り紙愛好会、第4向陽小学校児童

大会 10月25日(木)

- ピンポン大会(午前9時30分～正午) ※上靴をお持ちください
- お茶をいっぶく(午前11時～午後3時)
- 将棋・囲碁大会(午後1時～3時30分)

※老人福祉センター琴の橋は2足制です。上靴またはスリッパをお持ちください。
 ※駐車場はありません。車での来所はお断りします。
 ※向日市在住の方は、ご覧いただけます。

☎老人福祉センター琴の橋 ☎924-0800・FAX924-0801

舞台発表会 10月26日(金)

- 時間/午後0時30分～3時40分
- 参加サークル(出演順)/サロンピーチク、詩吟健康クラブ、ハーモニカサークル、吟友クラブ、第4向陽小学校3年生、そよ風ダンスサークル、チェリーフラクラブ、太極拳・気功サークル、ソシアルダンスサークル、くれたけ民踊クラブ、フィナーレ・向日ふるさと音頭(踊りと歌で全員参加)

模擬店 10月25日(木)・26日(金)

- 男の料理教室がきつねうどんを提供します。
- 時間/午前11時～午後2時30分
- 場所/ランチルーム(3階)
- 料金/前売:きつねうどん200円、きつねうどんとしめじご飯のセット300円。当日:きつねうどん250円

平成18年度 決算状況

平成18年度の決算が、9月定例会市議会で承認されました。一般会計の決算は、歳入143億8,309万円、歳出140億5,686万円、歳入歳出差引額は、3億2,623万円で、実質収支は2億8,371万円の黒字、また、単年度収支は2,940万円、財政調整基金^{*1}の積み立てを除く実質単年度収支^{*2}は、1億4,469万円の黒字となりました。

財政健全化の指標である経常収支比率(財政の弾力性を判断する指標)は、前年度と比べて5.2ポイント改善して93.3%、実質公債費比率^{*3}は、市債発行の抑制などにより、1.2ポイント減の12.1%となりました。

行財政改革を推進



私は、去る4月の市長選挙におきまして多くの市民の皆様からの信任を受け、再び市政を担当させていただくことになりました。

平成18年度決算は、市長1期目の最終年度であり、市長就任以来、情報の提供と対話を重ねながら、市民の皆様とともに、「共有」、「共鳴」そして「共生」のまちづくりのもと、『市民と協働によるまちづくり』を基本として、市民参画による開かれた市政運営に努めてまいりました。

地方分権が進む中、地方自治体は、政策的にも財政的にも自律し、これまで以上に経営感覚をもった行財政運営が必要となっております。

このため、本市におきましては、これまでから、「向日市行政改革アクションプラン」に基づいた内部努力と併せまして、市民と行政の役割分担を再度検証し、行政評価による事務事業の見直しを図るなど総点検を行い、歳出の抑制に努めてまいりました。

とりわけ、財政の建て直しが最重要課題でもありますことから、昨年9月に平成22年度までの5か年間を期間とする向日市財政健全化計画を策定し、なお一層の行財政改革に取り組んでいるところであります。

今後も市民の皆様から「ずっと住み続けたい」「もっと住みよい」「やっぱり住んでよかった」と言っていただける街を築いてまいりますので、ご理解、ご協力いただきますようお願い申し上げます。

向日市長 久嶋 務

平成18年度決算額

区分		歳入	歳出
一般会計		143億8,309万円	140億5,686万円
特別会計	国民健康保険事業	46億600万円	45億6,333万円
	老人保健医療	40億3,251万円	40億3,243万円
	介護保険事業	23億9,331万円	22億6,042万円
	下水道事業	23億1,157万円	22億8,420万円
	大字寺戸財産区	87万円	82万円
	物集女財産区	122万円	109万円
水道事業会計	収益的収支(税抜)	13億5,657万円	14億3,092万円
	資本的収支(税抜)	1億3,851万円	4億8,205万円

一般会計の決算

平成18年度の財政状況は、歳入面では、市税収入が税制改正による市民税定率減税の2分の1の廃止などに伴い、やや増収となりましたが、地方交付税等の基幹的な経常一般財源の減少など、歳入環境は依然として厳しい状況でした。

一方、歳出面では、扶助費^{*4}を中心とする義務的経費が収入を大きく上回る中で、一部事務組合負担金や各特別会計への繰出金は一時的に減少となりましたが、老朽化した公共施設の維持補修をはじめとする施設管理経費の増大など、引き続き厳しい財政状況となりました。このため、投資的経費における事業選択と事務経費の縮減、見直しにより、本市の将来を見据えた施策の足がかりとなる事業をはじめ、安心・安全なまちづくりを最優先に、財源の重点的な配分を行いました。

予算執行にあたり、最少の経費で最大の効果があがるように、経費の削減と効率的な執行に努める一方、市税や国・府支出金などの財源確保に努めた結果、当初見込んでいた財政調整基金の取り崩しをすることなく、黒字決算となりました。

一般会計(歳入)

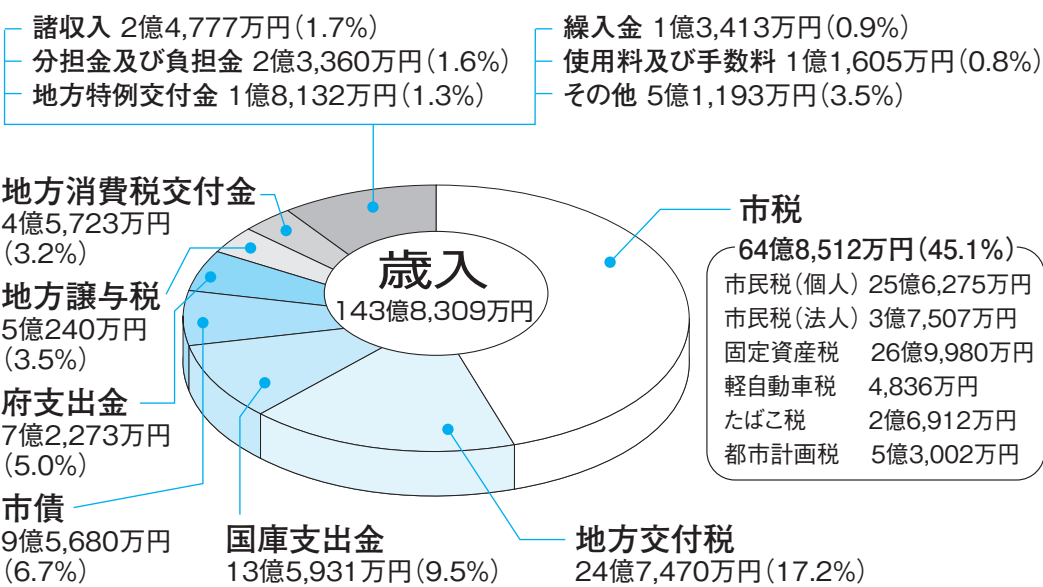

一般会計(歳出)

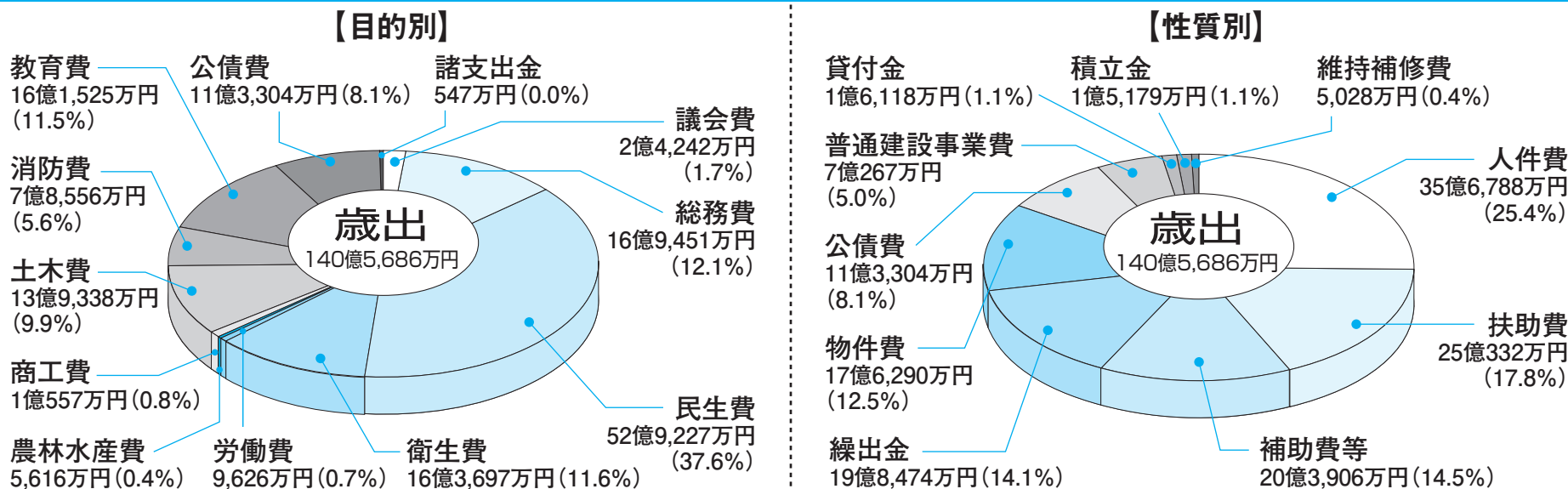

平成18年度に行った主な事業

協働で進めるまちづくり

- 交通バリアフリー基本構想の策定
- 行政評価システムの導入
- 2市1町の事務事業現況調査の実施
- 住民情報システムホストコンピュータ等機器更新
- 男女共同参画審議会の開催
- 平和と人権のつどいの開催



▲バリアフリー基本構想検討協議会による調査

健康で明るいまちづくり

- 健康いきいきルーム(市民温水プール内)の設置
- 乳幼児医療支給対象の拡大
- 老人福祉センター桜の径大広間の改修
- 児童手当支給対象の拡大
- さくらキッズ保育園の開設支援
- 第2次向日市障害者計画の策定



▲老人福祉センター桜の径

心の豊かさを育むまちづくり

- 放課後児童サポートモデル事業
- 物集女公民館会議室改修
- ネットランチャーの導入(小学校不審者対策)
- 全小中学校校舎1次耐震診断の実施
- 朝堂院南面回廊地区および大極殿閣門前庭地区用地の購入
- 企画展「向日神社」の開催



▲企画展「向日神社」

安心・安全なまちづくり

- 京都府衛星通信系防災情報システム整備
- 向日町南山地区急傾斜地崩壊対策事業の推進
- 石田川2号雨水幹線築造事業着手
- 浄水場統合による給水一元化
- 緑の基本計画策定
- エコ地域推進委員会議の設置



▲急傾斜地のパトロール

未来を拓く活力あるまちづくり

- 地産地消推進体験農園の設置
- 向日市商店街にぎわい創出事業補助
- 観光パンフレット作成
- 阪急洛西口駅東地区土地区画整理事業
- JR向日町駅周辺バリアフリー化等事業(都市計画等基本調査)
- 寺戸幹線1号拡幅改良工事
- 駅を核とする幹線道路都市基盤整備事業



▲寺戸幹線1号

市民一人当たりの支出

民生費 9万6,193円

市民生活の安定と児童福祉、障害者福祉、高齢者福祉などのための経費



総務費 3万800円

市が所有する土地や建物など財産の維持管理、職員の給与、広報、統計、選挙、国際交流、女性政策などの経費

衛生費 2万9,754円

生活習慣病予防など健康対策、環境対策、ごみの収集など、市民の衛生的な生活を確保するための経費



土木費 2万5,326円

道路、公園などの整備・管理、都市計画などまちづくりのための経費

教育費 2万9,359円

児童生徒の教育環境の向上や学校施設の管理など学校教育のための経費、生涯学



習の推進や文化施設の運営など社会教育のための経費

公債費 2万594円

市債(市の借金)の元金と利子の返済のための経費

消防費 1万4,278円

防災や消防、救急業務のための経費



議会費 4,406円

議会の活動のための経費

商工費 1,919円

中小企業の育成などの商工や観光振興のための経費

労働費 1,750円

勤労者住宅資金融資など勤労者を支援するための経費

農林水産業費 1,021円

農業の振興などのための経費



ことばの説明

※1【財政調整基金】 地方公共団体における年度間の財源の不均衡を調整するために積み立てたもので、大幅な税収減や災害などの予測できない事態に対応するための市の貯金。
 ※2【実質単年度収支】 歳入歳出の中には実質的な黒字要素(基金の積立、市債の繰上償還)および赤字要素(基金の取崩)が含まれており、単年度収支からこれらの要素を除外した額。

※3【実質公債費比率】 地方税や普通交付税等の一般財源のうち、公債費や公営企業債に対する繰入金などの公債費に準ずるもの、一部事務組合負担金のうち公債費に該当するものを含めた実質的な公債費相当額が占める割合。
 ※4【扶助費】 法令に基づいた生活保護費や児童手当などの支給や、市が単独で行う高齢者・障害者などに給付する経費

一般会計決算を家計に例えると

向日市の家計簿

市の決算額は億単位のため、このままでは実感が湧きにくいものです。

そこで、市の財政状況をより分かりやすくするために、性質は異なるものですが、一般会計決算を1か月の家計に置き換えてみました。1か月の収入を40万円として計算しています。

収入は、所得税・市府民税や社会保険料を控除した額としています。

【予算上の項目】

市税(64億8,512万円)	月収(給料など)	18万354円
地方交付税、国・府支出金など(59億742万円)	親などからの援助	16万4,288円
繰入金(1億3,413万円)	預貯金の引き出し	3,730円
市債(9億5,680万円)	借金(ローン)	2万6,609円
使用料および手数料など(6億4,531万円)	雑収入	1万7,946円
繰越金(2億5,431万円)	前月の残り	7,073円
歳入(143億8,309万円)	収入の合計	40万円

収入

月収(給料など)	18万354円
親などからの援助	16万4,288円
預貯金の引き出し	3,730円
借金(ローン)	2万6,609円
雑収入	1万7,946円
前月の残り	7,073円
収入の合計	40万円

支出

食費	9万9,224円
医療費など	6万9,618円
借金返済	3万1,510円
光熱水費・家賃	4万9,027円
家の増改築・補修	2万940円
子どもへの仕送り	5万5,197円
町内会費など	6万1,190円
預貯金	4,221円
支出の合計	39万927円

【予算上の項目】

人件費(35億6,788万円)
扶助費(25億332万円)
公債費(11億3,304万円)
物件費(17億6,290万円)
普通建設事業費、維持補修費(7億5,295万円)
繰入金(19億8,474万円)
補助費等、投資及び資金貸付金(22億24万円)
積立金(1億5,179万円)
歳出(140億5,686万円)

水道事業会計と特別会計の決算

水道事業会計

平成18年度水道事業会計決算は、水需要が伸び悩む中、収益的収入では、水道料金収入は対前年度0.5%の減収となり、また住宅開発などの減少に伴う、受託工事収益の大幅な減収により、3,412万円、対前年度25.7%の減収となりました。

一方、受水費や鉛給水管取替、公道下の漏水調査・修理など、皆様に安全で良質な水道水を、安定して届けるためにかかった収益的支出は、対前年度1,009万円、0.7%減少しました。

この結果、平成18年度の収益的収支は7,435万円の赤字、累積欠損金は8億698万円となりました。

なお、水道事業としては「水道事業経営改善計画」に沿って、平成18年度は、施設の効率的な運用を図るため、浄水場の統合を図ったり、財産の有効活用などの収入確保に努める一方、人件費など、経常経費の削減に努めました。今後とも、より一層の効率経営に徹していきます。

■収益的収支■ 経営活動に伴う収支で、収入は主に水道料金で、支出は受水費、減価償却費、人件費、修繕費などが含まれます。

区分	決算額(税抜)
収益的収入	13億5,657万円
収益的支出	14億3,092万円

■資本的収支■ 水道施設の建設改良などにかかる収支で、収入は工事負担金や新規給水加入金、企業債などで、建設改良工事や企業債償還金などの支出財源です。

区分	決算額(税抜)
資本的収入	1億3,851万円
資本的支出	4億8,205万円

■主な事業■

老朽配水管の布設替、鉛給水管の取替、浄水場一元化に伴う送水管布設工事、公道下の漏水調査や修理など

国民健康保険事業特別会計

国民健康保険は、国民皆保険制度に基づき、自営業者の人や退職して職場の健康保険などをやめた人などが加入する医療保険制度です。

平成18年度の決算は、歳入総額で前年度比4.0%増の46億600万円、また歳出総額で前年度比3.6%増の45億6,333万円となりました。

増額となった主な理由は、歳入では療養給付費等交付金が増加したためです。

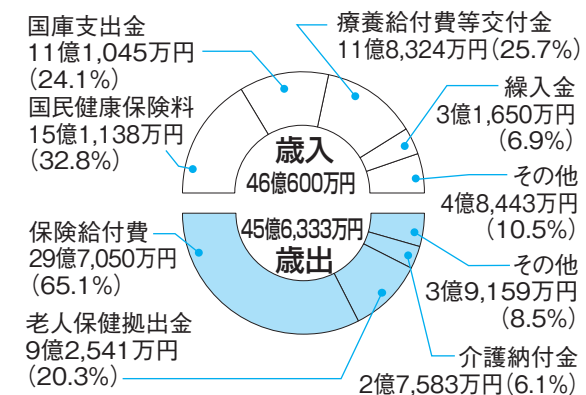

老人保健医療特別会計

平成18年度の決算は、歳入40億3,251万円、歳出40億3,243万円となり、前年度に比べ歳入歳出とも7.6%の減となりました。また、平均受給者数は、4,521人で、前年度に比べ196人の減です。

歳出の97.8%を占める医療諸費の内、医療給付費は38億2,068万円で、受給者1人当たりの医療費は84万5千円となり、また、受診件数は10万7,506件で、平均1人当たり24回受診されたこととなります。

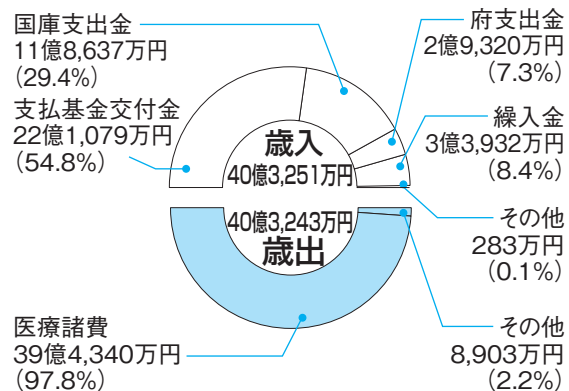

介護保険事業特別会計

介護保険事業特別会計は、介護保険の被保険者で、要支援認定者または要介護認定者に対して、必要な給付を行うためのものです。

平成18年度の決算は、歳入総額が23億9,331万円で対前年度比8.7%増、歳出総額が22億6,042万円で、対前年度比3.3%増となりました。

これは、地域支援事業の開始などにより増加したものです。

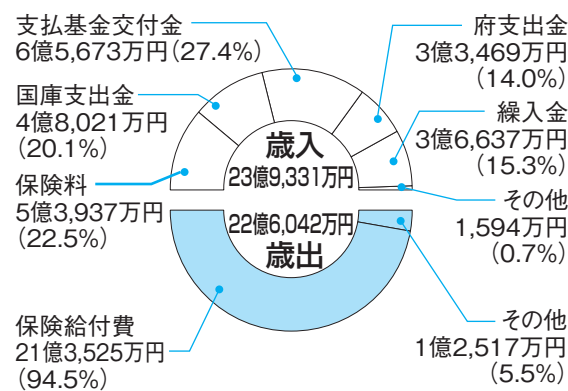

下水道事業特別会計

平成18年度の決算は、歳入総額が23億1,157万円で対前年度比8.0%減、歳出総額は22億8,420万円で対前年度比8.8%減となりました。

歳入の主なものである下水道使用料は、6億3,321万円で対前年度比0.6%増となりました。

歳出の主なものとしては、石田川2号幹線築造工事に着手したことが挙げられます。

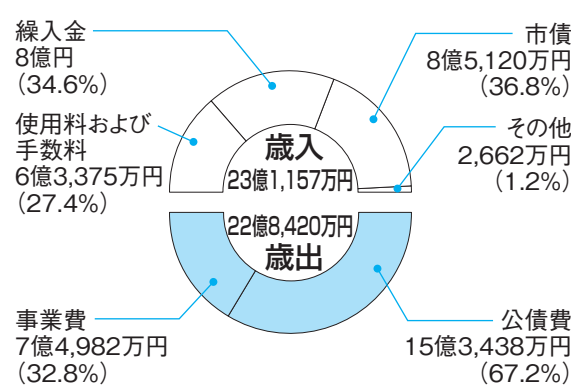

決算についてのお問い合わせ

一般会計は財政課(内線243)、水道事業会計、下水道事業特別会計は営業課(内線881)
 国民健康保険事業特別会計は保険年金課(内線325)、老人保健医療特別会計は健康推進課(内線359)
 介護保険事業特別会計は障害者高齢者支援課(内線371)

高齢者のインフルエンザ予防接種



■対象■

- ① 満65歳以上のインフルエンザ予防接種を(自らの意思で)希望される方
- ② 満60歳以上65歳未満の方であって、心臓、腎臓、もしくは呼吸器の機能またはヒト免疫不全ウイルスによる免疫の機能に障害があるなど、身体障害者手帳内部疾患一級相当の方で接種を(自らの意思で)希望される方。いずれも向日市に住民登録のある方

■費用■

医療機関窓口で一部負担金1,000円が必要です。ただし、自己負担免除の制度があります(生活保護世帯の方、市民税非課税世帯の方は自己負担が免除されます)。

■接種方法■

委託医療機関(右表)で予約して受けてください(実施期間中1回のみ)。

■実施期間■

11月1日(木)～平成20年1月31日(木)

■予診票発行の手続き■

発行には身分を証明するもの(健康保険証や介護保険証)が必要です。対象②の方は身体障害者手帳が必要。

- ① 接種費用1,000円を負担していただく方で、乙訓管内の委託医療機関で接種を希望される方は、直接医療機関に予約し、予診票の発行を受けて接種してください。インフルエンザ予診票は、医療機関に置いてあります。
- ② 生活保護世帯・市民税非課税世帯の方は、自己負担免除の制度がありますので、子育て支援課に申し出てください。自己負担金免除のインフルエンザ予診票を発行します。
- ③ 京都市西京区内の委託医療機関で接種を希望される方は、子育て支援課に申し出てください。向日市用インフルエンザ予診票を発行します。

●上記②③の方の受付期間と場所／11月1日(木)～9日(金)(土・日曜日を除く)午前9時～正午、午後1時～4時、市役所第1会議室。11月12日以降は、子育て支援課(市役所別館2階)で発行します(土・日曜日・祝日、12月29日～1月3日を除く、午前8時30分～正午、午後1時～5時)。

予防接種の有効性と今年のワクチン

ワクチンの効果は、接種後約2週間から5か月ぐらいです。
今年のワクチンの株は A型株(Aソ連型・A香港型)、B型株です。

予防接種を受けられない方

- (1) 発熱している方
- (2) 重い急性の病気にかかっている方
- (3) インフルエンザなどの予防接種に含まれる成分によって、アナフィラキシー(通常接種後30分以内に起こるひどいアレルギー反応のこと。発汗、顔が急に腫れる、全身にひどいじんましんが出る、吐き気、嘔吐、声が出にくい、息が苦しいなどの症状に続き、血圧が下がっていく激しい全身症状です)を起こしたことがある方
- (4) 以前にインフルエンザ予防接種を受けたとき、2日以内に発熱、全身性発疹などのアレルギーを思わせる異状の見られた方
- (5) その他、医師が不適当な状態にあると判断された方

お医者さんとよく相談しなければならない方

- (1) 心臓、じん臓または呼吸器の機能により自己の身の日常生活が極度に制限される程度の障害がある方
- (2) ヒト免疫不全ウイルスにより免疫の機能に日常生活がほとんど不可能な程度の障害がある方

医療機関名	電話番号
赤井医院	924-3620
あらかわ医院	934-5510
岩本医院	935-3650
上原医院	922-5007
乙訓医療生協医誠会診療所	921-0661
角水医院	921-7461
川勝内科医院	932-2239
きょおかクリニック	921-8877
北田整形外科・リウマチクリニック	924-2838
胡医院	924-2662
笹川医院	933-5800
繁本医院	921-7520
鈴木内科外科診療所	922-2077
第二京都回生病院	934-6881
武田医院	933-2161
谷村医院	932-3023
土井医院	924-5577
中本医院	921-0605
花安小児科医院	921-2533
ひらいクリニック	921-0520
廣瀬診療所	934-0688
福間医院	921-7006
ふじもと整形外科	921-3300
堀医院	921-3850
森田内科医院	922-3700
山下医院	921-1039
よこばやし医院	922-2468
洛西医院	921-0609
若江医院	921-0544

※長岡京市、大山崎町、京都市西京区でも受けられる医療機関がありますので、お問い合わせください。

お問い合わせ 子育て支援課(内線333、338)

簡易な操作で救命が可能

AED(自動体外式除細動器)を市内6公共施設に新たに設置

市では、このたび、市役所をはじめとする6公共施設にAED(自動体外式除細動器)を新たに設置しました。

AEDは、心肺停止状態の人の胸に電極パッドを当て、通電によって救命する機器で、操作手順や方法などが音声で指示され、簡単な講習を受ければ一般の市民でも操作することができます。

緊急時に周囲に居合わせた人が使用することで、より迅速な救命活動を可能にするものとして期待されています。

また市では新設にあわせて、職員向けにAEDを使った救急救命講習を行いました。

■新たに AED が設置された公共施設

市役所 老人福祉センター桜の径・琴の橋
市民会館 図書館 保健センター



▲市役所本館1階に設置されたAED



▲機器が格納されています



まちの話題

向日市教育委員 雨宮圭子さんが再任



任期満了となった向日市教育委員会委員に、雨宮圭子さん(54)が議会の同意を得て再任され、10月1日付で任命されました。任期は4年です。

教育委員会は、5人の委員で構成される合議制の機関で、教育に関する重要な事項を審議、決定しています。

文化資料館特別展「乙訓の学校」

今年は、勝山中学校の遠い前身にあたる乙訓高等小学校が開校してから120年目になります。これを記念して、乙訓高等小学校や、旧乙訓郡内全域の学校について紹介する特別展を開催します。

●期間／11月3日(祝)～12月16日(日)

※11月5日、6日、12日、19日、26日、27日、30日、12月3日、10日は休館。

●開館時間／午前10時～午後6時(入館は5時30分まで)

●主な展示品／校舎瓦、棟札、教科書、卒業アルバム、記念写真など

◎文化資料館 ☎931-1182・FAX931-1121

広 告

暮らしの情報

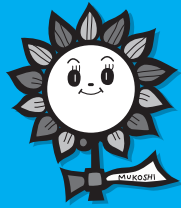

市の催し・サービス情報

教室・文化・芸能などの催し、福祉・教育などのサービスなど、市からのお知らせを中心に掲載しています。

- 向日市役所への電話でのお問い合わせは、☎931-1111(代表番号)にお掛けください。担当課におつなぎします。
- 向日市役所への(ファックスはFAX922-6587、郵便物は〒617-8665 向日市役所)、電子メールはinfo@city.muko.kyoto.jp)にお送りください。※ファックス、郵便物、電子メールには、市役所のこの課(担当課名)へのものかをお書きください。
- 参加費などの記載がないものは無料で参加していただけます。
- ☎=お問い合わせ、HP=ホームページアドレス

催し情報

障害者の日「スポーツのつどい」



障害の有無に関わらず、どなたでも参加していただけます。市民の皆様の積極的な参加を歓迎します。

- 日時/10月21日(日) 午前10時～午後3時
- 場所/第3向陽小学校グラウンド(雨天の場合は同校体育館)
- 内容/スポーツ競技、福祉バザーなど
- ☎障害者高齢者支援課(内線307)

まなぼうや講座「きものリフォーム教室」

- 日時/11月8日(木) 午後1時30分～4時
- 場所/中央公民館
- 内容/着物地を利用して、応用の利く「基本型フレンチ袖ブラウス」を作ります。
- 対象/成人15人
- 講師/辻恵子さん(洋裁教室主宰)
- 参加費/350円(材料費含む)
- 持ち物/着物地(着丈×4、自分の好みの長さ)、裁縫用具(裁ちばさみ、しつけ糸ほか)
- 申込み/10月15日(月)～26日(金)に、向日市生涯学習推進サークル「まなぼうや」事務局・教育委員会生涯学習課(内線834)へ。定員になり次第締め切り。

学校支援ボランティア(折り紙指導)養成講座

- 日時/11月7日(水)、9日(金) いずれも午後2時～4時
- 場所/市民会館

- 対象/折り紙に興味があり、2日間の講座を受講し、小学校で児童に指導できる方30人
- 講師/小森近子さん(日本折り紙協会認定講師)
- 申込み/10月15日(月)～31日(水)に、教育委員会生涯学習課(内線834)へ。定員になり次第締め切り。

物集女公民館講座「サンドブラストに挑戦」

- ガラス製品に磨りガラスの模様を入れます。
- 日時/11月14日(水) 午後2時～4時30分
- 場所/クリーンプラザおとくに(物集女公民館からマイクロバスで送迎します。午後1時30分出発)
- 対象/向日市在住の成人20人
- 持ち物/ビン・ガラスなどのガラス製品(無地のもの)1～2個
- 参加費/200円(当日徴収)
- 申込み/10月22日(月)から物集女公民館(☎921-0048)へ直接、または電話で(土・日曜日・祝日を除く午前9時～午後5時)。定員になり次第締め切り。

市民親睦囲碁大会

- レベル別で囲碁の対戦をします。
- 日時/10月28日(日) 午後0時30分～5時
- 場所/上植野コミセン
- 参加費/500円(当日徴収)
- 申込み/10月16日(火)～25日(木)に上植野コミセン☎922-3580へ(月曜休館)。

西向日コミセン文化祭

- 日時/10月28日(日) 午前10時～午後3時
- 発表/謡曲、詩吟、ヨーガ、歌謡舞踊ほか
- 展示/生花、俳画、ペン習字、書道
- お茶席/煎茶(200円)
- ☎西向日コミセン☎921-0066

寺戸コミセン合同学習発表会

- 日時/10月21日(日) 午前10時～午後5時
- 発表/踊り、着付けショー、フラダンス、カラオケ、コーラス
- 展示/パッチワーク、刺繍、書道、ペン習字、和裁、木目込み人形、生花、絵手紙
- ☎寺戸コミセン☎933-8410

第2回ふれあい料理教室

- 日時/11月6日(火) 午前10時～午後1時
- 場所/市民会館
- 内容/調理実習(鯛のさらさ蒸しほか)・昼食交流
- 対象/向日市在住の65歳以上の方30人
- 参加費/300円(材料費、当日徴収)
- 申込み/10月15日(月)から、向日市社会福祉協議会地域福祉係(☎932-1961)へ(土・日曜日・祝日を除く午前8時30分から午後5時)。定員になり次第締め切り。

クリーンプラザおとくに リサイクルフェア

- 日時/10月21日(日) 午前10時～午後2時
- 再生品の販売/再生家具(約60点)、再生自転車(約60点)、ガラス製品(花瓶、グラスなど)
- ※申込み…家具・自転車は1世帯各1点とし、当日午後2時まで受付。1点に申込多数の場合、午後2時15分から抽選。ガラス製品は先着順で販売(持ち帰り用の袋をお持ちください)。
- 実演/木製家具・自転車の再生作業の実演
- 無料体験教室/バーナーワーク、吹きガラス(小学5年生以上)、サンドブラスト(不要になったコップ、ビンをお持ちください)、定員になり次第締め切り。
- ※そのほか施設見学、遊具コーナーなど
- ☎クリーンプラザおとくに☎957-6686(大山崎町字下植野小字南牧方32)

洛西浄化センター 下水道フェア

- 日時/10月21日(日) 午前10時～午後3時
- 内容/施設見学、顕微鏡で見る微生物の世界ほか
- ☎洛西浄化センター☎955-4592(長岡京市勝竜寺樋ノ口1)

サービス情報

私立幼稚園児の教材費補助

10月1日現在、向日市に居住し、私立の幼稚園に通園されている満3歳以上の園児の保護者が対象です。なお、次の幼稚園については、各園から申請手続きしていただきます。

向陽・まこと・成安・あかね・めぐみ・うぐいす第二・さかいだに・大原野・竹の里・長岡カトリック・京都三ノ宮・洛西せいか・一里塚・むらさき・洛西花園・光華・聖母学院・京都がくえん・川西・西山・めぐみ(尼崎)・西京極・京都・うぐいす・京都カトリック信愛・桂陽・春日・栄光

上記以外の幼稚園に通園されている園児の保護者は10月25日(木)までに教育委員会教育総務課(内線802)へご連絡ください。

留守家庭児童会の臨時指導員募集

留守家庭児童会は、放課後や学校の長期休みに、共働きなどにより、保護者が昼間家庭にいない子どもたちが過ごす場です。

- 勤務期間/10月～
- 勤務時間/平日午後2時～午後6時など(長期休みおよび学校行事などによる振替休校日(一日育成)は、勤務時間変更あり)
- 時間給/880円
- 対象・募集人数/高校卒業以上おおむね60歳までの健康で子どもが好きな方、若干名
- 申込み/教育委員会生涯学習課(内線835)へ市販の履歴書(写真貼付)をお持ちください。

小学校新一年生の就学時健康診断

入学予定校	日程
向陽小学校	11/8(木)
第2向陽小学校	10/30(火)
第3向陽小学校	11/9(金)
第4向陽小学校	11/5(月)
第5向陽小学校	11/2(金)
第6向陽小学校	11/16(金)

来年4月に小学校に入学する児童(平成13年4月2日～14年4月1日生)の就学時健康診断を表のとおり行います。指定された小学校で必ず受けてください。

私立小学校へ入学を予定している児童も、通学区の小学校で受診してください。当日、就学時健康診断を受けられない方は、事前にご連絡ください。※各学校とも受付時間は、午後2時～2時30分、開始は午後2時～。

☎教育委員会学校教育課(内線813)

高次脳機能障害の相談窓口を開設

高次脳機能障害は、交通事故や病気などのため、脳の一部に損傷を受け、言語、記憶、注意などの認知機能に障害が生じ、日常生活や職業に様々な障害を来している状態をいいます。

この度、このような障害でお困りの方のために、京都府立医科大学附属病院内の京都府リハビリテーション支援センターに相談窓口が開設されました。

●相談窓口/京都府リハビリテーション支援セン

ター(京都市上京区河原町通広小路上る梶井町465 京都府立医科大学附属病院内)

●専用電話/221-2611

●日時/○電話相談 毎週火曜日、午後1時～4時 毎週金曜日、午前9時～正午

○来所相談 毎週金曜日、午後1時～4時(予約制) ※来所相談の場合も、一度事前に電話でご相談ください。

☎障害者高齢者支援課(内線370)

2007共同募金

10/1 ~ 12/31

お年寄りや子どもたち、身体の不自由な方々に対する施策の充実、地域福祉の推進のために、ご協力ください。



©中央共同募金会

共同募金向日市分会(地域福祉課・内線347)

住民税の控除が変わります

①所得税の住宅ローン控除を受けている方(平成11年～18年中に入居した方のみ)

平成19年の税源移譲により所得税が下がるため、住宅ローン控除額が所得税から引ききれなくなる場合が生じます。その場合は、引ききれなかった相当額について、申告(市町村または税務署へ)することによって、翌年度(平成20年度～28年度分)の住民税から控除されます。ただし、この申告は毎年必要となります。

※詳しくは、税務課市民税係(内線222、223)へお問い合わせください。

②平成18年分に所得税がかかった方で、平成19年分は所得税がかからない方

平成18年中と平成19年中の所得を比較し、所得が激減した場合、税源移譲による所得税と住民税との調整ができなくなります。該当される方は、平成20年7月1日から7月31日の間に、平成19年度に住民税が課税されている市町村へ申告をすることで、平成19年度住民税を減額する経過措置が設けられます。

③地震保険料控除の新設

地震保険料控除が新たに創設され、長期損害保険料控除は、平成18年末締結分までは、地震保険料控除に組み替えとなります。短期損害保険料は廃止となります(所得税・住民税とも)。

ゆっくり確実ダイエット教室

～向日市ヘルスアップ大作戦～

●対象/「へそまわり径が男性85cm、女性90cm以上」または「健康診断でBMI(体格指数)が25以上」の方で、できるだけ全日程に参加できる向日市在住の方20人

●時間/午後1時30分～3時30分(身体計測のため、第1回・第6回・第7回は午後1時から)

●場所/保健センター

●申込み/健康推進課保健予防係(内線339、357)へ。定員になり次第締め切ります。



	日時	内容
第1回	11月20日(火)	「検査結果の見方。どうみたらいいの?」 私の血管は動脈硬化になっているの?!
第2回	11月28日(水)	「わたしの人生の節目を知ろう!」 いつから身体が変化した?(検査結果の経年結果から)
第3回	12月12日(水)	やっぱり大事!食生活① 「何をどれだけ食べたらいいの?」・わたしの1日の適量は?
第4回	12月19日(水)	やっぱり大事!食生活② 「生活を豊かにするおやつ、果物、アルコール。どんな風に食べたらいいの?」
第5回	12月26日(水)	ウォーキング体験。特別な運動は必要? わたしにあった身体の動かし方を考えよう!
第6回	平成20年 1月9日(水)	ここががんばりの折り返し地点。ちょっと見方をかえてみよう! いつでもどこでも!かんたんヨガ
第7回	2月27日(水)	楽しく身体を動かそう! 燃える身体にするにはどうしたらいいの?



市民の情報掲示板

市民の皆様から寄せられた「会員募集」「催し」などの情報を掲載しています。掲載については、秘書広報課(内線240)にお尋ねください。

ごみの減量化にむけて



⑦ごみ・燃やしたあと

●焼却灰のゆくえ

ごみ処理の流れについては、前回説明しましたが、ごみは燃やしても、約15%の焼却灰が残ります。乙訓環境衛生組合(クリーンプラザおとくに)で処分された焼却灰は、勝竜寺埋立地(以下、埋立地)に最終処理されますが、処分容量にも限界があり、このままではいっぱいになってしまいます。

市では、埋立地が焼却灰でいっぱいにならないように、市民の皆様にご協力いただき、分別収集などの資源化や、焼却灰を大阪湾の埋立地(大阪湾フェニックス計画)へ搬出するなど、埋立地の延命を図っています。

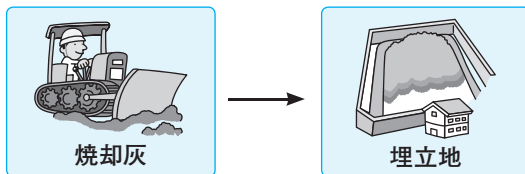

●大阪湾フェニックス計画

家庭や、事業活動によって排出される廃棄物は、処理や処分を適正に行っていかなければなりません。近畿圏は全般的に人口密度が高く、最終処分場の確保が困難な状況にあります。この計画は、近畿の自治体や港湾管理者が出資する事業で、大阪湾の埋立により、廃棄物の最終処分を行い、埋め立てた土地を活用して、港湾機能の整備を図るものです。

廃棄物の適正処理と都市の活性化という2つの社会的要請に応える「大阪湾フェニックス計画」

●埋立地がいっぱいになったらどうなるの

埋立地がいっぱいになったら、次の埋立地を探さなければなりません。広大な場所や、莫大な費用が必要とされるなど、様々な難しい問題を解決しなければなりません。

また、乙訓2市1町(向日市、長岡京市、大山崎町)と乙訓環境衛生組合は、埋立地がいっぱいになる前に、他市町村の施策や動向を調査し、最も効果がある方策を幅広く考えています。

市は、区域内にごみの処理場や埋立地を確保することができず、他市町に依存している状況です。また大阪湾の埋立地への搬出についても期間が限定されており、今後の予定は決まっています。市民の皆様には、なるべくごみになるものを、家に持ち込まないなどのご協力をよろしくお願いします。

は、快適な都市環境を守り、新しい大地を造る画期的な事業なのです。



尼崎沖埋立処分場(平成18年8月撮影)

お問い合わせ 環境政策課 環境衛生係(内線226、227)



消費者トラブルにご用心

子犬を買って7日目に死亡したが、ペットショップに責任はないの？

事例



ペットショップで子犬を買ったが、7日目に伝染病のジステンパーで死亡してしまいました。ペットショップは購入金額の半額で代替犬を渡すというが、初めてのペットで家族のショックは大きく、この店の犬は欲しくない。購入時、すでに病気を持っていたとの獣医の診断なので、15,000円の治療代と購入代金を返してほしいが、契約書に「生き物につき、いかなる場合も代金は返金しない」とあり、応じてくれない。

体調の悪い犬を売ったペットショップに全責任はないのか。(56歳女性)

アドバイス

消費者契約法では、「お引き渡し後はいかなる場合も代金は返金しません」との契約条項は不当に当たり、無効です。

この事例の場合、購入したとき、すでに病気になっていたのですから、契約解除による代金の返還および治療費の弁償をペットショップに申し出ることができます。

トラブルを防ぐために、購入時には重要事項説明書をよく読んでから納得の上で契約しましょう。

■一人で悩まず消費生活相談へ■

専門の相談員による相談を行っています。個人で対処しようとせず、相談をご利用ください。
●相談日/毎週水曜日(午前10時～午後4時)、毎週月・金曜日(午後1時～4時)
●相談場所/市民相談室(市役所1階)

■土・日曜日の消費生活電話相談■

緊急を要するクーリング・オフや架空請求などに対する助言を行っています。(京都府・京都市の共同事業)
土曜日・日曜日午前10時～午後4時
☎257-9002(電話相談のみ)

お問い合わせ 環境政策課 防災安全係(内線235、249)

新着図書



今月の一冊

しんかんくん うちにくる

のぶみ 作 あかね書房
新幹線のしんかんくんは、人間の男の子かんたろうのことがとっても好き。どうしても会いたくなったので、かんたろうの家に向けて町へ飛び出したからさあ大変!

■一般図書

- 死ぬまでに一度は行きたい世界の1000ヵ所
ヨーロッパ編・南北アメリカ編・アジアアフリカ編
パトリシア・シュルツ著 イースト・プレス
- 歩いて検定 京都学 薄雲鈴代著 山と溪谷社
- 天体写真の写しかたがわかる本
藤井旭著 誠文堂新光社
- キネシオテーピング最新マニュアル
加瀬建造著 ノースランド出版
- 薬局で買える子どもの薬がよくわかる本
佐川賢一著 法研
- うまみたっぷり簡単!漬け物おかず
宮城恵美子著 家の光協会
- だしとスープがあれば 有元葉子著 文化出版局
- スーパーの生鮮食品がお店に並ぶまで図鑑
上岡美保・大森良美著 自由国民社
- 声優・朗読入門トレーニング
福島英編著 新水社
- 七里湖 大庭みな子著 講談社
- あなたの呼吸が止まるまで
島本理生著 新潮社
- 世界の涯まで犬たちと
アーサー・ブラッドフォード著 角川書店
- 幸せな結婚はパンケーキの匂いがする
モラグ・プランティ著 徳間書店

■児童図書

- 世界一やさしい問題解決の授業
渡辺健介著 ダイヤモンド社
- さあ化石をさがしにいこう! 全国化石観察ガイド
自然環境研究オフィス著 遊タイム出版
- 日本のからくりアイデア工作(日本の伝統玩具のしくみで作れる!)
くもん出版
- メル友からのメッセージ
増原亜紀子作 ハート出版
- シャイニング・オン ジャクリーン・ウィルソン、メグ・キャボット他著 理論社
- アリーの物語① 女騎士アランナの娘
タモラ・ピアス作 PHP研究所
- おおおかさばき 川端まこと作 クレヨンハウス
- ぶす 狂言えほん1
内田麟太郎文・長谷川義史絵 ポプラ社
- ぼくのゴブタは、いいこでわるいこ マーガレット・ワイス・ブラウン文、ダン・ヤッカーノ絵 BL出版

おはなしひろば



絵本によるおはなし、紙しばい、手遊びなどを親子、お友だちと一緒に楽しみください。
●日時/10月27日(土) 午前11時～
●場所/図書館

※当日自由に参加していただけます。

お問い合わせ 図書館 ☎931-1181