第四保育所を建設

第三回定例町議会

一般会計一億千八百万円の補正

第三回定例町議会が、九月十四日から二十八日までの会期で開かれました。この議会で、一般会計の第二回補正予算、児童手当支給条例が可決されました。

第一日目の本会議の冒頭、諸般の報告で、中山町長は、「福祉センター（仮称）」の建設用地として、かねてから交渉中の、旧向日町観測所跡（寺戸小学中ノ段）がほぼ取得の見通しがついたことを明らかにし、実現が本決まりとなりました。

「福祉センター（仮称）」は、文化の向上と福祉の増進をはかる拠点となるもので、老人のいこいの場とか子どもたちの集いの場を含めた総合的な文化福祉施設です。この用地取得のため、一億千八百万円を「債務負担行為」として補正しました。

また、児童の健全な育成と福祉の増進を目ざす「児童手当」が、十月一日から支給されることとなり、予算面では[illegible]計上しました。

一方、一般会計の第二回補正予算は、一億千八百三十万五千円で、予算規模は十億四千五百五十七万八千円となりました。

今回の補正予算の中からおもなものをひろうと、つぎのとおりです。

〔歳出〕（単位万円）

▽民生費＝第四保育所（向日小学北山二一）の建設費の追加三千七百四十六万円、また児童手当支給条例の制定にともなう予算措置として、事務費を含め百四十七万円など、あわせて三千九百六十七万円

▽教育費＝向陽小学校講堂の内部修繕および渡廊下工事費に二百六十二万円、乙訓第三か町および京都市中学校事務組合の特別負担金二千九百十一万円など計三千二百十八万円

▽土木費＝町道路関係では、町の一級、二級および三級路線などの舗装工事費に千三百五十万円、河川関係では、寺川および国鉄向日町駅前の排水路改修工事に百五十五万円、森本春日井地内の排水路改修に百二十三万円、また寺戸地内の排水管新設工事に百四十万円、さらに、今年度で完工をみる石田川と都市下水路の改修工事に三百五十万円を追加し、あわせて二千百十八万円

▽諸支出金＝公有財産購入費として、第四保育所用地、第四小学校用地、福祉センター（仮称）用地の取得に要する費用として、千七百六十二万円を計上

その他、総務費では五百九十七万円、農林水産業費では、小畑樋若竹ため池（寺戸地内横出）の補修工事費百八十八万円など二百三万円、商工費十一万円など。

〔歳入〕（単位万円）

これら出費をまかなうのは、地方交付税六千十七万円、繰越金三千三十四万円、町債千万円、町税九百二十一万円、府支出金三百八十三万円など。

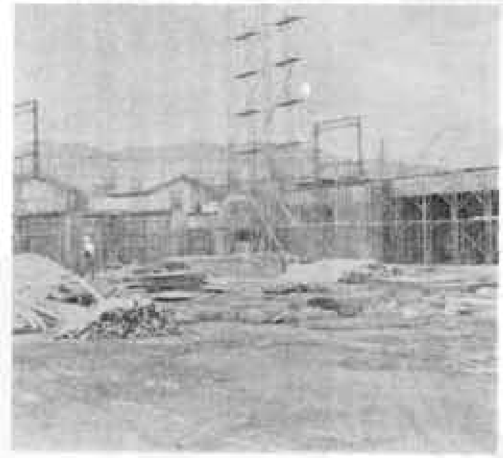

（第三小学校の工事進行）

国民年金

所得比例制度がスタート

十月から申込みを受付

十月から国民年金に新らしく「所得比例制度」が取り入れられています。この制度は、国民年金に加入している方で、今までよりも多くの保険料を納めてもよいから、その分だけ多くの年金を受けたいという強い要望にそって設けられた制度です。

この制度のあらましは、つぎのとおりです。

○希望によって加入

いま、国民年金に加入している方は、希望によって所得比例制度に加入できますが、国民年金の保険料が免除されている方や所得の少ない方（事業専従者以外の方）は加入できません。

○上積みされる年金額は

保険料を納めた月数に百八十円をかけた額が定額の年金にプラスされます。たとえば、国民年金に加入して保険料を二十五年納めた方が受ける老齢年金の額は九万六千円ですが、その方が同時に所得比例保険料を納めた場合は五万四千円が上積みされ、老齢年金の額は十五万円になります。

○所得比例保険料は月三百五十円

所得比例といっても保険料は三百五十円だけです。この制度に加入すると、通常の保険料四百五十円とあわせて八百円の保険料を納めることになります。

○加入の申し出は十月から

加入の申し出は、ことしの十月一日からはじめています。国民年金手帳と印鑑をご持参のうえ民生課まで申し出て下さい。

福祉年金　年金額が引上げられました

福祉年金制度ができてことしで十二年目になります。いままでは、老齢・障害・母子・準母子という四つの福祉年金を受けている方たちは、全国で三百万人余をこえ、延べ人口はじつに三千二百万人に達しています。

ところで、まだ福祉年金が受けられることをご存じない方も少なくありません。

福祉年金は、国民年金制度が実施されたとき、すでに高齢であった方、身体障害者であった方、夫と死別して母子の状態であった方およびそれが実施されたあとにこれらの状態になった方で、保険料を納めた期間などが短かった方の受ける年金です。

福祉年金は、老齢や年金を受けているとき、ご本人、配偶者、またご本人を扶養している方などの前年所得が定められた額以上あるときには、福祉年金を支給しなかったり、削減しておさえるという、いろいろの制限があります。

しかし、ことしも福祉年金が改善され、年金額の引上げが十月から実施されていますが、老齢福祉年金の月額千八百円から二千円（年二万四千円）、障害は二千九百円から三千百円（年三万七千二百円）、母子・準母子は二千四百円から二千六百円（年三万千二百円）に、それぞれ二百円引上げられました。

一方、所得制限の緩和（昭和四十五年五月実施）は、とくに母子・準母子福祉年金の本人所得制限について、扶養義務者所得制限限度額なみに大巾の引上げがおこなわれ、子一人の場合現行三十八万円が六十九万三千三百七十五円になりました。

また、本人配偶者および扶養義務者所得制限も緩和され、現行扶養親族数五人の場合の限度額九十二万七千五百円を百五万九千四百円に一三・九パーセント引上げられました。

以上が年金額の引上げ、所得制限の限度額の改正点ですが、老齢（満七十歳以上）、障害（重度障害状態）、母子・準母子の資格のあると思われる方で、まだ裁定請求をされていない方は、いちど民生課年金係まで、くわしいことをおたずねください。

印鑑登録・証明はご本人が　代理人は必ず委任状を

印鑑登録事務所では、いままでに一万二千七百件の印鑑登録申請を受理し、印鑑登録票で管理し、毎日八十から百件の印鑑登録証明書を交付しています。

ご存じのように、印鑑登録の実印（登録印）は非常にたいせつなもので、その取扱い方をひとつあやまれば、人の一生を左右するような、たいへんな事態が発生します。

印鑑登録は、このようにたいへん大事なものであり、住民課ではつねに正確、公平、慎重に事務を取扱っています。

ところが、印鑑登録や登録変更または印鑑登録証明書交付申請に本人がみずからこないで、代理の方にまかされる場合が非常に増えています。それも本人が自署された委任状を持参されずにこられる方が非常に多くみられます。

印鑑登録や登録変更または印鑑登録証明書交付申請は、必ず本人がこられ、登録手続きをされるのがいちばんよいのですが、やむをえず本人がこられない場合は、必ず本人が書かれた委任状を、代理人（親子・夫婦などの肉親の間柄であっても）に持参させ、登録手続きをしてください。なお、証明手数料は一枚五十円です。

また、印鑑登録は、あなたの経済的活動にとくに必要であり、利害に直接影響のある印鑑証明の取扱いについては、つね細心のご注意をされるようお願いします。

◇転入・転居届は必ずすませておきましょう

町内へ新しく転入された方また町内で転居された方は、転入・転居の手続きを必ず住民課でしてください。

転入・転居届は、転入・転居した日から十四日以内に、印鑑と転出証明書、国民年金手帳、米穀類購入通帳など、該当するものを持って、必ず手続きをすませておきましょう。

届け出をされないと、あなたの経済活動や日常生活に非常に不便であり不利益となります。たとえば、印鑑登録をしたり、教育や注射をうけたり、公民権の公使や諸証明をうけたりすることができません。転入・転居届は、必ず忘れずにすませておきましょう。

また、町外へ転出される方も必ず転出届をしてください。

（日吉神社の参道にて）

長寿を祝うバス旅行

町の敬老会を九月十八日に行ないました。

当日は、あいにくの雨模様でしたが、約三百人が出席され、バス六台で日吉神社（滋賀県坂本）を参拝したあと、大津琵琶湖畔で、アトラクションを観劇し、楽しい一日を過ごされました。

午後四時三十分、無事帰途につきました。

掲載している敬老会の写真を差し上げます。写っている方がありましたら、総務課広報係まで連絡してください。

事業資金を便宜

信用保証協会　融資のあっせんを受付

京都府では、小企業者のための小口事業資金の融資制度を実施していますが、町でもこの制度の相談・申込みを受付けています。

現在、商工業を営んでいる企業者で、小口事業資金が必要な場合に、無担保、無保証人で信用保証協会の保証をとって、融資のあっせんをします。

この京都府小企業特別融資制度にあてはまる企業と内容は、つぎのとおりです。

▽該当企業

常時使用している従業員が二十名以下（商業・サービス業は五名以下）の個人または会社

▽貸付の内容

①貸付限度＝一企業あたり百五十万円以内（信用保証協会の保証現在額を含む）

②貸付期間＝運転資金三年以内、設備資金五年以内

③貸付利息＝年八パーセント

④保証＝担保、保証人は、信用保証協会の保証付ですが、この保証条件は、無担保、無保証人

▽相談と申込み先

京都府向日町事務所商業振興課（九二一―〇七四七）、京都信用保証協会乙訓連絡事務所（九二一―二三八一）、京都商工会議所乙訓出張所（向日町商工会館内、九二一―二七三三）、役場産業経済課（九三一―一一一一）

▽取扱金融機関

京都銀行、南都銀行、各信用金庫、各信用組合など

※なお、常時、相談と受付けをしていますが、相談やあっせんは一切無料ですから、お気軽にご相談お申込みください。

会社員の奥さんも国民年金のご加入を

会社員の奥さん、いますぐ国民年金に加入しましょう。

会社に勤めている方の年金制度である厚生年金や共済組合は、その職場に働く方たちに年金を支給することを目的としていますから奥さんに対する年金は十分とはいえません。

しかし、会社員の奥さんが国民年金に加入されると、国民年金からの保障はもちろん、ご主人の年金制度からの老齢年金の加給金などが支給されます。

いますぐ、国民年金任意加入の手続きをしましょう。

火事…… となったらすぐ消防車がくるでしょうか？

119番に通報がとどいたら……消防車が出動するまで50秒です
しかし最近の交通難は消防車にとっても同じことで、出動から現場到着までの時間 ―空白― は増すばかりです

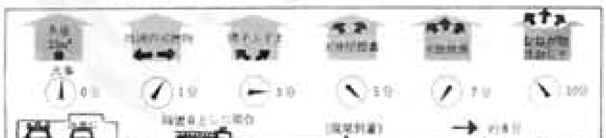

上図を見ながら考えてみましょう。無風、消火ゼロの場合の例です

さて消防車がくるまであなたならどうしますか
―空白をうめるのはあなたです―

■ 万一のとき

① 家族や近所の人に大声で知らす
② 消防署へ早く通報する
③ 消火器、消火バケツなどを活用して小火のうちに消してしまう

■ 日頃から習慣づけておく

④ 日頃から消火訓練などを通して消火の方法になれておくこと
⑤ 万一のときのため家族のもち場をきめておくこと
⑥ 常から通報の方法をよく考えておくこと

消防署へ通報するときは―

○ 場所はどこか（目標になる建物の名称、目標物から○○方何mのところか）
○ 何がどうなっているか！（何が燃えて、人がとじこめられているのか）
○ おちついてはっきり言いましょう　向日町消防署、消防団

小雨の熱戦

第12回町民体育祭

十月四日向陽小学校校庭で、午前九時から第十二回町民体育祭が小雨の中で行なわれました。その結果、鶏冠井地区が優勝をとげました。

（優勝旗を授与）

（びんつり競走）

（バケツリレー）